

善

仁 愛 堂  
第 四 十 屆  
董 事 局 年 刊  
2019-2020

# 善心滿載

達己達人





## 仁愛堂簡介



仁愛堂為香港六大慈善機構之一，自30年代開始建立中醫診所，贈醫施藥，展開救貧賑災的工作。為配合社會的發展及需要，仁愛堂於1977年註冊為非牟利慈善團體，以「匡老扶幼、興學育才、助弱保康、關社睦鄰」為宗旨，為市民提供社會福利、醫療、教育、康體、環保及社會企業等服務。現有服務單位超過130個，遍佈港九新界。

仁愛堂網址：[www.yot.org.hk](http://www.yot.org.hk)





# 目錄

- 
- 
- 
- 3 主席的話
- 5 服務數據
- 9 組織架構
- 27 董事局活動
- 37 籌募及大型活動
- 51 仁愛焦點
- 仁愛堂「樂助弱老」基金
  - 仁愛堂莊舜而醫療基金（治療癌症）
  - 仁愛堂「仁間有愛」支援計劃
  - 仁愛堂蔡黃玲玲教育基金
  - 仁愛堂長者愛心卡計劃
  - 仁愛堂陽光加油站計劃
  - 仁愛堂史立德夫人青少年兒童醫療基金
  - 仁愛堂羅台秦關愛基金（精神健康）
  - 香港投資日報呈獻：仁愛堂第8大洲探索之旅2019 — 馬達加斯加
- 68 社會服務
- 89 醫療服務
- 97 教育服務
- 123 可持續發展
- 135 人力、資訊及行政
- 142 內部審計
- 144 財務
- 149 全年贊助人及善長芳名錄
- 161 鳴謝
- 176 服務單位

# 主席的話

“ 在去年的就職典禮上，我承諾以「眾志成城·集仁揚善」為目標，帶領董事局成員上下一心、團結一致，讓仁愛充滿社會每個角落。縱使面對社會上史無前例的挑戰與考驗，但本堂服務社群的決心絕不動搖。我在此衷心感謝本堂董事局成員及同事在艱難的時刻仍然緊守崗位，不但讓本堂的服務得以順利推行，更努力開展各項嶄新福利服務，關顧更多不同階層的弱勢社群，令我深深感受到齊心事成的可貴。 ”

## 同心同行 與市民跨過疫境

面對2019冠狀病毒病的疫情，本堂積極與全港市民同心抗疫，共渡難關，並特別支援弱勢社群的需要，主動關心他們的日常所需及心理狀態。另外，本堂亦透過多個渠道為屬下不同服務單位採購及提供所需防疫物資，並適切調整及彈性處理員工的上班安排，以保障本堂努力緊守崗位員工的健康及安全。本人在此謹代表仁愛堂衷心感謝董事局成員、諮議局委員及社會各界的慷慨捐贈及鼎力支持，讓弱勢社群在疫境中感受到社會各界的關愛。

## 醫療服務 全方位關顧病患者

回望2003年，香港爆發沙士，全城陷入恐慌。仁愛堂於同年首創流動中醫醫療車服務，提供診金全免、藥費低廉的中醫義診服務，守護市民的健康。為應付不斷增加的服務需求，本堂今年擴充綜合及流動中醫醫療車隊至27部，包括由諮議局委員史顏景蓮主席MH命名「仁愛堂史立德博士流動中醫醫療車」、諮議局委員吳明珍主席MH以吳明麗女士名義命名「仁愛堂吳應寰紀念第二流動中醫醫療車」、圓玄學院命名「仁愛堂圓玄學院第八流動中醫醫療車」及「仁愛堂圓玄學院第九流動中醫醫療車」。

「仁愛堂莊舜而醫療基金（治療癌症）」不斷提升服務，以回應病人所需，包括再次調升資助上限至港幣10萬元；擴闊現有資助藥物的涵蓋病種、將已獲衛生署藥物註冊核准但暫未納入醫院管理局的藥物亦納入資助；放寬經濟審查，以及計劃延伸資助服務至將軍澳醫院，整體擴大資助範圍，幫助更多貧困癌症病人。

「仁愛堂史立德夫人青少年兒童醫療基金」喜獲諮議局委員吳明珍主席MH慷慨贊助港幣20萬元開辦「愛晴天－靜觀（正念）教養家長課程」，以及農本方有限公司捐款及社會福利署「攜手扶弱基金」配對合共港幣115萬元開展「『躍』定同行II－專注力失調／過度活躍症兒童及家長執行功能訓練計劃」，全方位支援專注力失調／過度活躍症兒童家庭。

「仁愛堂羅台秦關愛基金（精神健康）」特別撥款資助推行「仁心向晴照顧者支援計劃」，為有經濟困難並有輕鬱症狀的照顧者安排全面性的支援，包括由本堂社會服務科提供的一站式評估及輔導服務，以及由本堂醫療服務科提供的「中醫治療抑鬱症服務計劃」，由醫師按患者病況及需要量身定制12周中藥、針灸或中藥及針灸綜合治療。

有見社會對認知障礙症服務的需求日增，本堂今年開設「仁愛堂（友愛）長者社區照顧服務券日間護理單位」及「仁愛堂健智軒」，並透過在「仁愛堂歐雪明腦伴同行中心」舉辦不同類型的活動，為患者及其照顧者提供進一步的支援。

## 社會服務 廣受各界認同肯定

為協助更多認知障礙症長者及其照顧者積極面對病患帶來的挑戰，本堂於2015年率先引入「易經玩樂認知障礙症長者遊戲干預模型」，透過非藥物干預方法，協助改善長者身體不同功能，並於2017至2019年期間進行研究，結果顯示認知能力較弱的患者參加活動後，在認知能力和情緒健康方面有明顯改善，更於2019年舉行研究報告暨業界分享會，希望藉此鼓勵更多業界引入課程，幫助更多認知障礙症患者。課程亦於本年度香港社會服務聯會主辦的「卓越實踐在社福」獎勵計劃榮獲「社區觸覺獎」，成效備受肯定。同時，「屯門區議會仁愛堂青年夢工場」亦榮獲香港社會服務聯會「卓越實踐在社福」獎勵計劃「卓越服務獎」，足見有關計劃在屯門區內已具有一定的社會影響力及顯著成效。

為減輕輪候公屋家庭的租金負擔，本堂與香港社會服務聯會及新鴻基地產合作推出屯門區「綠苑·社會房屋」共享計劃，協助解決基層家庭的安居需要，鼓勵他們參與社區建設，共享資源，同時發揮守望相助的社區鄰里精神，建立屬於他們的生活支援網絡。

## 教育服務 啟發學生多元潛能

仁愛堂田家炳中學聯同多間中學組成聯校隊伍，參加位於美國波士頓舉辦的國際遺傳工程機器設計競賽，成功設計一套解決水污染的過濾裝置，並通過測試證實有效降低水中的銅含量，更於高中組脫穎而出，勇奪金獎殊榮，為港爭光，揚威海外工程競賽。

「仁愛堂蔡黃玲玲教育基金」每年定額資助本堂屬下學校推行多元優質教育項目，並於2019年慷慨撥款港幣20萬元資助仁愛堂陳黃淑芳紀念中學將退役巴士改裝為「創藝巴士」，透過進行不同創藝活動，啟發學生多元潛能。

## 環保項目 推廣保育減廢訊息

「綠在屯門」至今於屋苑、學校及機構共設有接近150個回收點，另每星期於屯門各區設置約10個流動回收站，於本年度成功回收超過250噸回收物，以及重用超過6噸二手物品。環保教育方面，中心於本年度舉辦了超過180個環保教育活動，並成功籌組「屯義工坊」義工隊，為對環保有熱誠的義工提供訓練，以及於本年度成功取得「綠色年宵」的營運合約，合力在社區宣揚綠色生活訊息。

另外，在「仁愛堂蔡黃玲玲教育基金」慷慨贊助港幣40萬元，以及香港大學生物科學學院及社會各界的熱心參與下，本堂成功舉辦「香港投資日報呈獻：仁愛堂第8大洲探索之旅2019」，帶領高中生遠征馬達加斯加，就當地生物多樣性及保育工作進行考察研究。大使於旅程完結後肩負起推動環保的重要使命，透過分享會、巡迴講座及接受媒體訪問宣揚環保訊息，讓綠色種子散落社區。

## 同心同德 宣揚行善之心

今屆本堂有個別的籌募活動因應社會狀況而順延或取消，然而，全賴各位董事局成員、諮議局委員、各界友好的齊心支持，本堂整體籌款活動亦圓滿舉行，成功集結到各界的力量及資源，盡展團結力量，當中包括「MADISON WINE®呈獻：仁愛堂名酒慈善晚宴」—由米芝蓮星級大廚精心主理，讓嘉賓品嚐美酒佳餚體驗非凡的味蕾享受；「仁愛堂中秋花燈慈善盆菜宴」—筵開106圍盆菜宴，與過千名長者共賀中秋；「CosmoBoxx呈獻：《善心滿載仁愛堂》電視籌款晚會」—廣邀群星落力演出，加上真摯感人的服務個案，發揚仁愛精神；「喔噢在線有限公司呈獻：仁愛堂·大力水手慈善跑」—吸引過千名健兒寓行善於運動，身體力行彰顯善心；以及「農本方呈獻：仁愛堂周年慈善餐舞會2020」—為弱勢社群雪中送暖，惠澤社群。

## 善心滿載 達己達人

驀然回首，由2006年加入至今，我服務仁愛堂已達14年，當中的經歷與體驗，足以讓我回味一生。慶幸一直有一班好拍檔與我並肩同行，一起為社會上有需要的社群打拚謀福利，實在感激萬分。我藉此再次感謝各政府部門及各界友好的匡扶指導、歷屆前賢的寶貴意見，最重要當然是一眾董事局成員及仁愛堂團隊在過去一年緊守崗位，努力服務市民，以回報各界善長與市民大眾的支持和厚愛。





我在此祝願仁愛堂在新一屆董事局楊素梅主席的領導下，群策群力，真正做到「善心滿載·達己達人」。多謝各位！

第四十屆董事局  
連卓鋒主席



# 服務數據

## 服務地區概覽

-  醫療服務單位 61個 (當中包括40個流動及到戶式醫療服務單位遊走全港各區)
-  社會服務單位 45個
-  教育服務單位 17個
-  康體服務單位 6個
-  環保及社會企業單位 6個

總共 135個



大嶼山

東涌

屯門

元朗

荃灣

新界

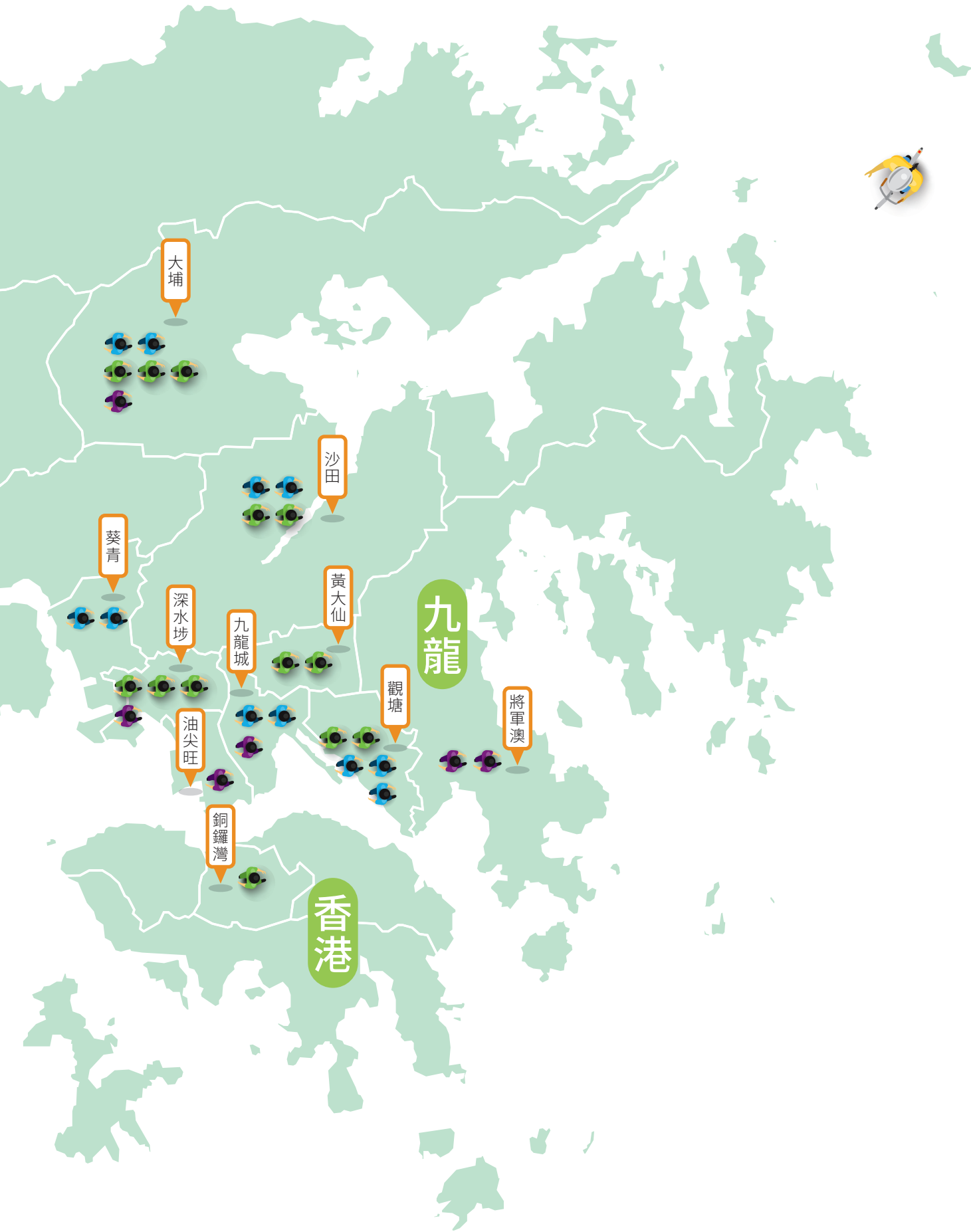



# 服務數據

(2019年4月至2020年2月)

## 醫療服務

服務單位

61個

受惠人次

> 395,000人次

項目資源分配

> \$111,000,000

## 社會服務

服務單位

45個

受惠人次

> 1,150,000人次

項目資源分配

> \$241,000,000

## 教育服務

服務單位

17個

受惠人次

> 888,000人次

項目資源分配

> \$309,000,000

## 康體服務

服務單位

6個

訓練班參加人次

>200,000人次

康體設施使用人次

>590,000人次

## 社會企業

服務單位

4個

服務人次

>40,000人次

## 環保項目

服務單位

2個

回收物品

>270噸

環保教育活動

>560個

參觀 / 活動參與人次

>127,000人次

回收伙伴

>140個



組織

架構



# 組織架構

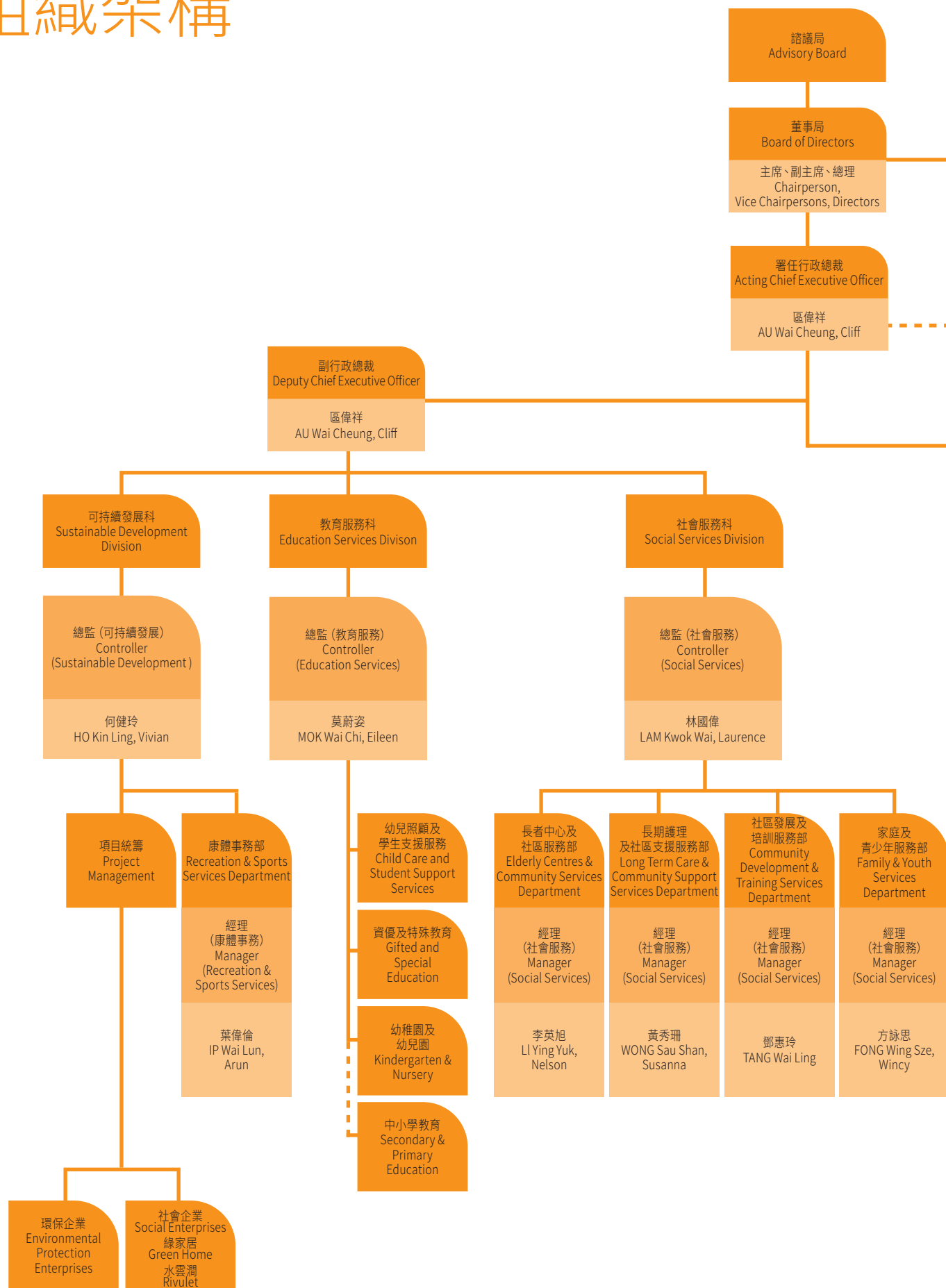



委員會

Committees

堂務行政委員會	General Administration Committee
財務委員會	Finance Committee
籌募委員會	Fund Raising Committee
醫療服務委員會	Medical Services Committee
社會服務委員會	Social Services Committee
教育服務委員會	Education Services Committee
可持續發展委員會	Sustainable Development Committee
長遠發展計劃工作委員會	Working Committee on Long Term Development Project

管治及審核委員會	Corporate Governance & Audit Committee
----------	--

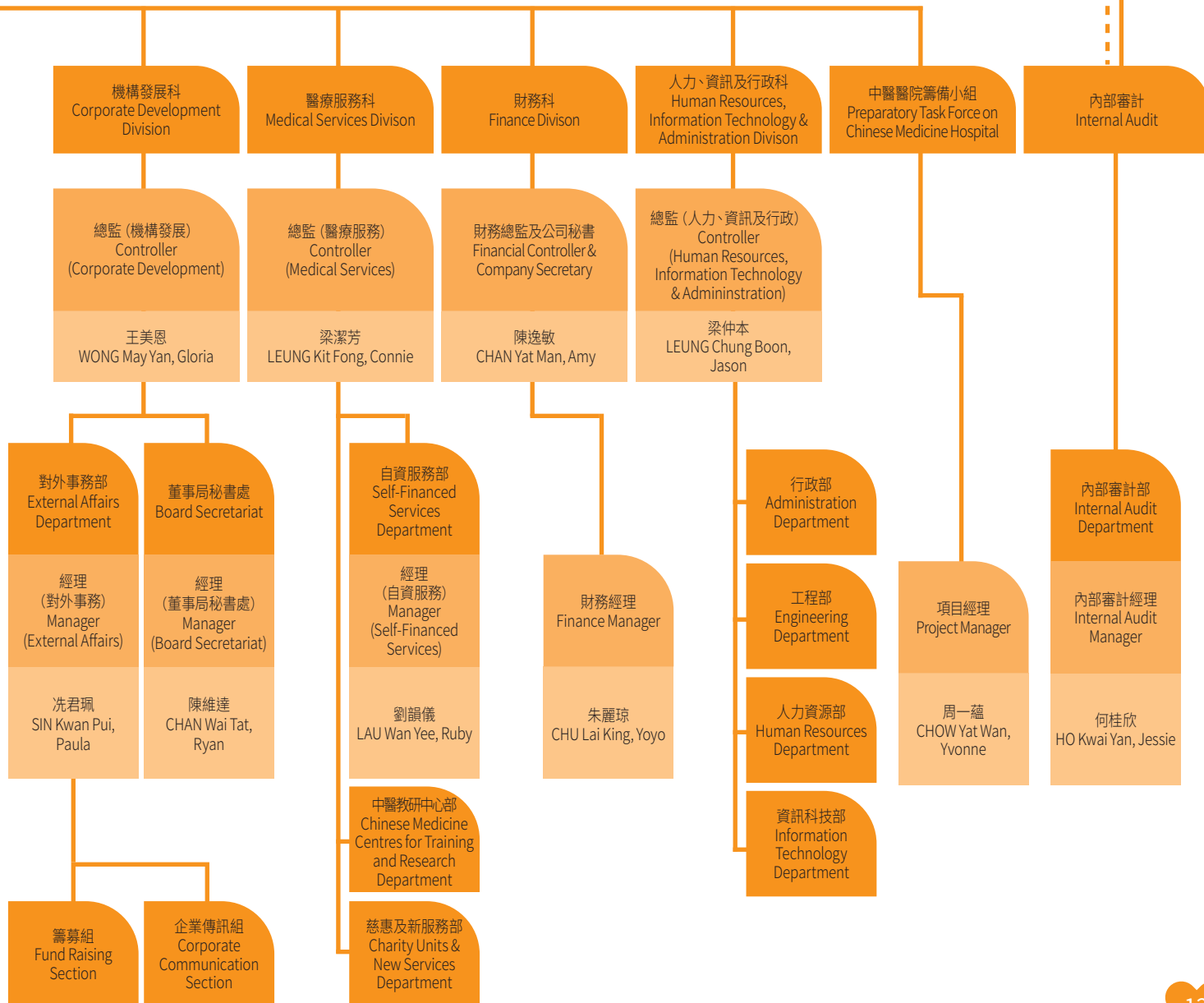

# 組織架構

## 諮議局

諮議局為本堂的諮詢層，主要就本堂的事務及發展方向提供意見予董事局。



### 主席 Chairperson

謝小華太平紳士

Miss TSE Siu Wa, Janice, JP



### 委員 Member

馮雅慧太平紳士

Ms FUNG Ngar Wai, Aubrey, JP



### 委員 Member

馬清偉先生

Mr MA Ching Wai



### 委員 Member

陳飛龍先生

Mr CHAN Fei Lung



### 委員 Member

周錦祥先生BBS, MH

Mr CHOW Kam Cheung, BBS, MH



### 委員 Member

梁永祥教授SBS太平紳士

Prof LEUNG Wing Cheung, William, SBS, JP



### 委員 Member

陳嘉敏BBS太平紳士

Ms CHAN Ka Mun, Carmen, BBS, JP



### 委員 Member

陳天生先生BH

Mr CHAN Tin Sang, Henry, BH



### 委員 Member

周曾鏗先生

Mr CHOU Cheng Ngok



**委員 Member**

黃樹先生BH  
Mr WONG Shu, BH



**委員 Member**

簡松年BH, SBS太平紳士  
Mr KAN Chung Nin, Tony, BH, SBS, JP



**委員 Member**

楊少偉BH, MH, OstJ太平紳士  
Mr YEUNG Siu Wai, David, BH, MH, OstJ, JP



**委員 Member**

何君柱先生BH  
Mr HO Kwan Chu, Casey, BH



**委員 Member**

毛志成先生BH  
Mr MO Chi Sing, BH



**委員 Member**

黃旌先生BH  
Mr WONG Sing, BH



**委員 Member**

張崔賢愛女士BH  
Mrs Augusta CHEUNG, BH



**委員 Member**

何君堯BH太平紳士  
Mr HO Kwan Yiu, BH, JP



**委員 Member**

劉業強BBS, MH太平紳士  
Mr LAU Ip Keung, Kenneth, BBS, MH, JP

# 組織架構



**委員 Member**

鄧楊詠曼BBS, MH太平紳士  
Mrs Sophia DAN, BBS, MH, JP



**委員 Member**

林松錫博士MH  
Dr LAM Chung Shek, MH



**委員 Member**

陳福榮先生MH  
Mr CHAN Fook Wing, Rinco, MH



**委員 Member**

劉鐵成太平紳士  
Mr LIU Tieh Ching, Brandon, JP



**委員 Member**

顏顏寶鈴BBS太平紳士  
Mrs Pauline NGAN, BBS, JP



**委員 Member**

蕭楚基BBS, MH太平紳士  
Mr C.K. SIU, Caecage, BBS, MH, JP



**委員 Member**

龐維新先生MH  
Mr W.S. PONG, Wilson, MH



**委員 Member**

張心瑜小姐MH  
Miss CHEUNG Sum Yu, Fiona, MH



**委員 Member**

任德章先生MH  
Mr YAM Tak Cheung, MH





**委員 Member**

史立德博士BBS, MH太平紳士  
Dr SHI Lop Tak, Allen, BBS, MH, JP



**委員 Member**

陳國超博士BBS, MH太平紳士  
Dr CHAN Kwok Chiu, BBS, MH, JP



**委員 Member**

卓歐靜美女士MH  
Mrs Corona CHEUK, MH



**委員 Member**

莊舜而女士MH  
Ms CHONG Sok Un, Shirley, MH



**委員 Member**

蔡黃玲玲MH太平紳士  
Mrs CHOI WONG Ling Ling, MH, JP



**委員 Member**

黃達東MH太平紳士  
Mr WONG Tat Tung, Dennis, MH, JP



**委員 Member**

陳鄭玉而博士MH  
Dr CHAN CHENG Yuk Yee, Connie, MH



**委員 Member**

吳明珍女士MH  
Ms NG Ming Chun, Jenny, MH



**委員 Member**

史顏景蓮女士MH  
Mrs SHI NGAN King Lin, Kimmy, MH



**委員 Member**

鄧錦雄博士BBS, MH  
Dr TANG Kam Hung, BBS, MH



**委員 Member**

李愛平博士MH  
Dr LEE Oi Ping, Christina, MH



**委員 Member**

羅台秦博士MH  
Dr LO Tai Chin, Louisa, MH



# 組織架構

## 第四十屆 (己亥年) 董事局

組織架構方面，董事局為本堂的最高決策層，由一群熱心社會服務的人士所組成，主要負責審議及制訂政策。根據堂章，董事局須每年改選一次。第四十屆董事局成員共40名，於2019年3月4日經諮議局會議審查通過，並經周年會員大會批准，於即日之董事局選舉會議選出主席及副主席。第四十屆董事局成員於2019年4月25日就職，任期至2020年3月31日。



**主席 Chairperson**

連卓鋒先生  
Mr LIN Cheuk Fung



**第一副主席  
1st Vice Chairperson**

楊素梅博士  
Dr YEUNG So Mui, Alice



**第二副主席  
2nd Vice Chairperson**

陳承邦先生  
Mr CHAN Shing Bong



**第三副主席  
3rd Vice Chairperson**

陳慧玲博士  
Dr CHAN Wai Leng, Heidi



**第四副主席  
4th Vice Chairperson**

吳騰先生  
Mr NG Tang, David



**第五副主席  
5th Vice Chairperson**

郭純恬先生  
Mr Tim KWOK



**第六副主席  
6th Vice Chairperson**

吳廷傑先生  
Mr NG Ting Kit, Keith



**第七副主席**  
**7th Vice Chairperson**  
 王錦輝先生  
 Mr WONG Kam Fai, Kenny



**第八副主席**  
**8th Vice Chairperson**  
 李穎妍小姐  
 Miss LI Wing Yin, Vivian



**第九副主席**  
**9th Vice Chairperson**  
 鄭慧賢博士  
 Dr CHENG Wai Yin



**第十副主席**  
**10th Vice Chairperson**  
 熊敏小姐  
 Miss HUNG Man, Michelle



**第十一副主席**  
**11th Vice Chairperson**  
 丁鵬雲先生  
 Mr TING Pang Wan, Raymond



**第十二副主席**  
**12th Vice Chairperson**  
 黃添福先生  
 Mr Gary WONG



**總理 Director**  
 戴凱倫小姐  
 Miss TAI Kai Lun, Karen



**總理 Director**  
 黃曉妮小姐  
 Miss WONG Hiu Ni, Harmony



**總理 Director**  
 郝洪小姐  
 Miss Coco HAO



**總理 Director**  
 許友堅先生  
 Mr HUI Yau Kin, Maverick

# 組織架構



**總理 Director**

陳耀東先生

Mr CHAN Yiu Tung, Anthony



**總理 Director**

李筠翎博士

Dr May LEE



**總理 Director**

關淑儀小姐

Miss KWAN Suk Yee, Tina



**總理 Director**

何建偉先生

Mr HO Kin Wai, Ken



**總理 Director**

趙君之先生

Mr CHIU Kwan Chi, Tony



**總理 Director**

梁賀琪小姐

Miss LEUNG Ho Ki, June



**總理 Director**

黃俊雄先生

Mr WONG Chun Hung, Hanson



**總理 Director**

林俊均先生

Mr LAM Chuen Kwan, Cedric



**總理 Director**

吳瑞麟先生

Mr NG Sui Lun, Andy



**總理 Director**

胡臻霆先生

Mr Teny WU



**總理 Director**

邢子婉女士

Ms XING Ziwan, Crystal



**總理 Director**

陳東毅先生

Mr CHAN Tung Ngai, Kelvin





**總理 Director**

司馬郡平先生  
Mr Adam SIMA



**總理 Director**

趙質平先生  
Mr ZHAO Zhiping



**總理 Director**

洪宏佳小姐  
Miss HUNG Wang Kai, Grace



**總理 Director**

王姿潞女士  
Ms WONG Chi Lou, Shirley



**總理 Director**

姚宇翔先生  
Mr YIU Yu Cheung, Simon



**總理 Director**

李悅琪女士  
Ms Florence LI



**總理 Director**

朱耀中先生  
Mr Torres CHEE



**總理 Director**

趙旭先生  
Mr Michael ZHAO



**總理 Director**

蔡潤初先生  
Mr CHOI Yun Chor, Tony



**總理 Director**

蘇聰先生  
Mr SO Chung, Casper



**總理 Director**

區潔恩小姐  
Miss AU Kit Yan, Yannis

# 組織架構

## 第四十屆 (己亥年) 名譽理事及當屆顧問

### 名譽理事

丘忠航副主席	潘俊彥副主席
張敬慧副主席	柯兆堅副主席
洪光椅總理	陳映彤總理
鍾家武總理	郭文榮總理
朱清石總理	周玟秀總理
葉善嵐總理	張美崙總理
歐國倫總理	王茂林總理MH
方思淇總理	黃紅曉總理
黃張淑苑總理	何超雲總理
潘海飛總理	陳恩德總理
譚健業總理	黃馨儀總理
饒亮賢總理	鄧培根總理
陳秀麟先生	

### 當屆顧問

陳明耀副主席	(2015-2016年度)
陳銘潤總理	(2005-2006年度)
張鴻總理	(2007-2008, 2016-2018年度)
李何芷韻總理	(2010-2011年度)
施一清總理	(2011-2014年度)
連轉逢總理	(2014-2015年度)
郭志成總理	(2016-2017年度)
榮文怡總理	(2017-2018年度)
陳恩德總理	(2018-2019年度)



# 執行委員會

董事局以下共設有9個執行委員會，包括堂務行政委員會、財務委員會、籌募委員會、醫療服務委員會、社會服務委員會、教育服務委員會、可持續發展委員會、管治及審核委員會，以及長遠發展計劃工作委員會。董事局轄下各功能委員會，定期與行政總裁暨各科及部門行政人員舉行會議，推動本堂各項事務和制訂有關政策及發展方針。

## 2019-2020年度各委員會之成員如下：

### 堂務行政委員會

主任委員	連卓鋒主席		
副主任委員	楊素梅副主席		
委員	陳承邦副主席	陳慧玲副主席	吳騰副主席
	郭純恬副主席	吳廷傑副主席	王錦輝副主席
	李穎妍副主席	鄭慧賢副主席	熊敏副主席
	丁鵬雲副主席	黃添福副主席	戴凱倫總理
	陳耀東總理	趙君之總理	黃俊雄總理
	林俊均總理	司馬郡平總理	趙質平總理
	王姿潞總理	姚宇翔總理	趙旭總理
	陳秀麟先生 (屯門鄉事委員會)		
顧問	羅台秦主席 MH		

### 財務委員會

主任委員	楊素梅副主席		
副主任委員	陳承邦副主席		
委員	連卓鋒主席	陳慧玲副主席	吳騰副主席
	郭純恬副主席	吳廷傑副主席	王錦輝副主席
	李穎妍副主席	鄭慧賢副主席	熊敏副主席
	丁鵬雲副主席	黃添福副主席	戴凱倫總理
	陳耀東總理	趙君之總理	黃俊雄總理
	林俊均總理	司馬郡平總理	趙質平總理
	王姿潞總理	姚宇翔總理	趙旭總理
顧問	梁永祥教授SBS太平紳士	張鴻總理 (2007-2008, 2016-2018年度)	

# 組織架構

## 籌募委員會

主任委員	吳騰副主席		
副主任委員	鄭慧賢副主席		
委員	連卓鋒主席 許友堅總理 洪宏佳總理 蔡潤初總理	郭純恬副主席 何建偉總理 李悅琪總理 蘇聰總理	郝洪總理 邢子婉總理 朱耀中總理 區潔恩總理
顧問	黃達東主席MH太平紳士		

## 醫療服務委員會

主任委員	陳承邦副主席		
副主任委員	吳廷傑副主席		
委員	連卓鋒主席 黃曉妮總理 何建偉總理 胡臻霆總理 劉庭亮先生MH 梁挺雄教授BBS	熊敏副主席 李筠翎總理 梁賀琪總理 陳東毅總理 左偉國醫生SBS太平紳士	戴凱倫總理 關淑儀總理 吳瑞麟總理 姚宇翔總理 林志秀教授
顧問	吳明珍主席MH	史顏景蓮主席MH	

## 社會服務委員會

主任委員	郭純恬副主席		
副主任委員	熊敏副主席		
委員	連卓鋒主席 戴凱倫總理 許友堅總理 洪宏佳總理 蔡潤初總理 區佩兒小姐	吳騰副主席 黃曉妮總理 何建偉總理 李悅琪總理 蘇聰總理	鄭慧賢副主席 郝洪總理 邢子婉總理 朱耀中總理 區潔恩總理
顧問	周錦祥先生BBS, MH	史立德主席BBS, MH太平紳士	陳國超博士BBS, MH太平紳士

## 教育服務委員會

主任委員	吳廷傑副主席		
副主任委員	黃添福副主席		
委員	連卓鋒主席	陳承邦副主席	李穎妍副主席
	李筠翎總理	關淑儀總理	何建偉總理
	梁賀琪總理	吳瑞麟總理	胡臻靈總理
	陳東毅總理	姚宇翔總理	石秦家慧教授
	戴希立先生BBS太平紳士	李南玉博士MH	
顧問	周錦祥先生BBS, MH	陳嘉敏女士BBS太平紳士	黃旌主席BH
	張心瑜主席MH		

## 可持續發展委員會

主任委員	陳慧玲副主席		
副主任委員	王錦輝副主席	李穎妍副主席	
委員	連卓鋒主席	楊素梅副主席	陳承邦副主席
	丁鵬雲副主席	陳耀東總理	趙君之總理
	黃俊雄總理	林俊均總理	司馬郡平總理
	趙質平總理	王姿潞總理	趙旭總理
	王小偉先生		
顧問	何君堯主席BH太平紳士		

## 管治及審核委員會

主任委員	楊素梅副主席		
副主任委員	陳承邦副主席	丁鵬雲副主席	
委員	連卓鋒主席	陳慧玲副主席	王錦輝副主席
	李穎妍副主席	陳耀東總理	趙君之總理
	黃俊雄總理	林俊均總理	司馬郡平總理
	趙質平總理	王姿潞總理	趙旭總理
顧問	梁永祥教授SBS太平紳士		

# 組織架構

## 長遠發展計劃工作委員會

主任委員	連卓鋒主席		
副主任委員	楊素梅副主席		
委員	陳承邦副主席 郭純恬副主席 李穎妍副主席 丁鵬雲副主席	陳慧玲副主席 吳廷傑副主席 鄭慧賢副主席 黃添福副主席	吳騰副主席 王錦輝副主席 熊敏副主席
顧問	屯門民政事務專員 馮雅慧太平紳士 史立德主席BBS, MH太平紳士 陳鄭玉而主席MH 李愛平主席MH	何君堯主席BH太平紳士 陳國超博士BBS, MH太平紳士 史顏景蓮主席MH 羅台秦主席MH	劉業強主席BBS, MH太平紳士 黃達東主席MH太平紳士 鄧錦雄主席BBS, MH

## 校董會

本堂共有14個校董會，定期舉行會議，監察屬下學校各項事務，包括：

仁愛堂陳黃淑芳紀念中學法團校董會

仁愛堂劉皇發夫人小學法團校董會

仁愛堂顏寶鈴幼稚園校董會

仁愛堂彭鴻樟幼稚園校董會

仁愛堂龐盧淑燕幼稚園校董會

仁愛堂田家炳幼稚園暨幼兒園校董會

仁愛堂張慕良夫人幼稚園暨幼兒園校董會

仁愛堂田家炳中學法團校董會

仁愛堂田家炳小學法團校董會

仁愛堂葉德海幼稚園校董會

仁愛堂鄧楊詠曼幼稚園校董會

仁愛堂劉皇發幼稚園暨幼兒園校董會

仁愛堂吳黃鳳英幼稚園暨幼兒園校董會

仁愛堂陳鄭玉而幼稚園暨幼兒園校董會



## 主席與管理層合照



(由左至右) 前排：總監 (社會服務)—林國偉先生  
總監 (醫療服務)—梁潔芳小姐  
連卓鋒主席  
署任行政總裁 / 副行政總裁—區偉祥先生  
總監 (教育服務)—莫蔚姿小姐

後排： 財務總監及公司秘書—陳逸敏小姐  
總監 (可持續發展)—何健玲小姐  
總監 (機構發展)—王美恩小姐  
總監 (人力、資訊及行政)—梁仲本先生





# 活動

圖書館





# 董事局活動

## 仁愛堂第三十九屆（戊戌年）/ 第四十屆（己亥年）董事局交代就職典禮暨晚宴

日期及地點	2019年4月25日，香港洲際酒店
主禮嘉賓	就職典禮 教育局局長楊潤雄太平紳士 民政事務局副局长陳積志太平紳士 就職晚宴 勞工及福利局局长羅致光博士GBS太平紳士

本堂於2019年4月25日舉行就職典禮，賀蒙主禮嘉賓教育局局長楊潤雄太平紳士、民政事務局副局长陳積志太平紳士，以及在場超過300名嘉賓的見證下，連卓鋒

主席帶領39位董事局成員宣誓就職，標誌着新一屆董事局成員正式履行拓展本堂善業的重大使命。



仁愛堂第四十屆董事局連卓鋒主席（左）及楊素梅第一副主席（中）在民政事務局副局长陳積志太平紳士手中接過選任證書，承諾以「眾志成城·集仁揚善」的精神服務香港市民。



連卓鋒主席在典禮上發表就職演辭，與在場嘉賓分享本堂新一年的服務動向及活動計劃。



仁愛堂第四十屆董事局全人以「眾志成城·集仁揚善」的精神，竭盡所能，配合政府施政，提供各項社會福利服務及擴大籌募網絡，締造充滿「仁愛」的香港。





樂壇紅星JW（左一）及劉浩龍先生（右一）獲委任為「仁愛大使」。



就職晚宴主禮嘉賓勞工及福利局局長羅致光博士GBS太平紳士感謝本堂積極為市民提供全面到位的支援服務，並期望本堂未來能繼續配合局方的社會福利政策，適切回應社會所需。



晚會設有拍賣環節，其中晚清緞絲珍品《群仙祝壽圖》（圖左）及楊煥照先生作品《水鄉》（圖右）分別由鄭龍先生及鍾美娃先生投得，為仁愛堂籌得可觀善款。



仁愛堂第四十屆董事局人才濟濟，肩負起推動本堂善業發展的使命。



# 董事局活動

## 董事局參觀仁愛堂服務設施

連卓鋒主席帶領第四十屆董事局成員於2019年5月7日到訪仁愛堂屯門總部，並參觀轄下服務單位，包括長者

中心、幼稚園、醫療中心、健體中心等，並與前線員工及服務使用者交流。



長者會員向到訪的董事局成員送上手工藝品，以感謝他們一直以來對老友記的支持及關懷。

## 屯門龍舟競渡 2019

本堂今年再度贊助於2019年6月7日假青山灣舉行之屯門龍舟競渡「大龍邀請賽仁愛堂盃」，更派隊參加「中龍港鐵友誼盃」及「中龍公開賽屯門鄉事會盃」決賽。本堂龍舟隊在眾多競爭對手脫穎而出，在兩項賽事中分別勇奪亞軍及殿軍寶座，成績令人鼓舞。



董事局成員與屯門龍舟競渡「大龍邀請賽仁愛堂盃」得獎者合照留念。



# 董事局宴請政府新聞處處長朱曼鈴太平紳士及傳媒暨全年大型節目巡禮2019

本堂於2019年5月8日假灣仔皇朝會舉行「仁愛堂董事局宴請政府新聞處處長朱曼鈴太平紳士及傳媒暨全年大型節目巡禮2019」，讓各大傳媒更了解本堂的最新

服務發展及本年度舉行的各項大型籌款活動。賀蒙時任政府新聞處處長朱曼鈴太平紳士擔任主禮嘉賓，各傳媒機構均派代表出席支持，場面熱鬧。

日期及地點	2019年5月8日，灣仔皇朝會
主禮嘉賓	時任新聞處處長朱曼鈴太平紳士



主禮嘉賓時任政府新聞處處長朱曼鈴太平紳士（前排中）讚揚本堂以「眾志成城·集仁揚善」為目標，在推行社會、醫療、教育及環保等多元化服務不遺餘力。

## 董事局北海道聯誼之旅

董事局成員聯同嘉賓一行27人，於2019年7月14日至18日前往日本北海道遊覽並進行聯誼之旅，各成員盡興而歸。



聯誼之旅行程豐富，一眾董事局成員都樂在其中。



# 董事局活動

## 董事局拜訪政府部門及友好機構

每年本堂董事局成員均會拜訪各政府部門及友好機構，包括民政事務局、醫院管理局、環境局、勞工及福利局、食物及衛生局、懲教署、教育局及神慈秀明會，

與各部門及機構的首長會面，就不同民生議題及服務計劃作廣泛交流，成果豐碩。



拜訪民政事務局局長劉江華太平紳士  
2019年7月9日



拜訪醫院管理局行政總裁高拔陞醫生  
2019年8月26日





拜訪環境局局長黃錦星GBS太平紳士  
2019年8月29日



拜訪勞工及福利局局長羅致光博士GBS太平紳士  
2019年9月11日



拜訪食物及衛生局局長陳肇始教授太平紳士  
2019年9月26日



# 董事局活動



拜訪懲教署署長胡英明CDSM  
2019年10月18日



拜訪教育局局長楊潤雄太平紳士  
2019年10月21日



拜訪友好機構神慈秀明會  
2019年7月4日



## 仁愛堂第四十屆董事局宴賀授勳晚宴

本堂於2019年10月15日舉行「仁愛堂第四十屆董事局宴賀授勳晚宴」，邀得民政事務局副局长陳積志太平紳士蒞臨主禮，表揚及祝賀本堂諮議局委員及友好榮獲香港特別行政區政府頒授勳銜，包括羅台秦主席MH、

梁智仁教授GBS太平紳士、唐偉章教授BBS太平紳士、李南玉博士MH及行政長官社區服務獎狀得主區佩兒女士，以表彰他們致力回饋社會的無私精神。



主禮嘉賓民政事務局副局长陳積志太平紳士（前排左十）表揚一眾獲勳銜人士熱心公益，致力回饋社會。

## 仁愛堂成都聯誼之旅暨慈善萬里行2019(貴州) — 香港新界慈善機構聯合訪問團

本堂於2019年9月3日至6日舉辦成都聯誼之旅暨慈善萬里行2019(貴州) — 香港新界慈善機構聯合訪問團。應連卓鋒主席及熊敏副主席之邀請，本堂董事局成員、諮議局委員、現屆及歷屆總理聯誼會會員和友好嘉賓，一行共20人先到訪成都，參觀安仁古鎮、成都大熊貓繁育研究基地、寬窄巷子，以及觀看中國首部大型公館實境體劇。其後大隊移師貴陽，會合仁濟醫院、蓬瀛仙館、青松觀、寶蓮禪寺、圓玄學院及

博愛醫院等合共超過130位團友，在中聯辦新界工作部李薊貽部長及葉虎副部長帶領下，拜訪貴州省人民政府王世杰副省長及貴州省委統戰部王茂愛副部長。隨後與貴州文化薪火鄉村發展委員會進行中醫流動醫療車捐贈儀式、參觀國家大數據(貴州)綜合試驗區展示中心及遊覽貴州四大古鎮之一青岩古鎮，增進對內地社會福利政策及現況的認識。



連卓鋒主席（前排右三）聯同諮議局委員、現屆及歷屆總理和嘉賓暢遊。



貴州省主要領導接見訪問團，並一同大合照。



籌募

及

大型

活動





# 籌募及大型活動

仁愛堂每年均舉辦多項大型籌募活動，旨在為本堂各項社會福利服務籌募善款，並透過不同渠道提升機構知名度及形象，以吸引更多熱心善長慷慨解囊，支持本堂拓展及持續優化服務。今年本堂以「眾志成城·集仁揚善」為目標，在籌募活動方面亦力求創新，首創多個大型籌募活動，包括「MADISON WINE® 呈獻：仁愛堂名酒慈善晚宴」及「喔噢在線有限公司呈獻：仁愛堂·大力水手慈善跑」，與眾同樂之餘，亦為仁愛堂不同的福利服務籌款，務求讓更多有需要的市民得到適時和貼心的關顧及支援。

## MADISON WINE® 呈獻：仁愛堂名酒慈善晚宴

晚宴由米芝蓮星級大廚精心主理，嘉賓除可品嚐多款佳釀美酒，體驗非凡的味蕾享受，晚宴亦設有品酒會、精彩的歌星表演及多款珍貴名酒慈善拍賣，讓一眾愛酒之人盡嚐佳品，並以慈善價購入心頭好，合力為

「仁愛堂莊舜而醫療基金(治療癌症)」籌募善款，幫助有經濟困難的癌症病人購買治療藥物，使病人得到最適切的援助。

日期及地點	2019年6月25日，香港瑞吉酒店
主禮嘉賓	商務及經濟發展局副局長陳百里博士太平紳士
冠名贊助	Madison Wine Holdings Limited
主任委員	連卓鋒主席、楊素梅副主席、陳慧玲副主席、吳廷傑副主席、丁鵬雲副主席
金贊助	本匯融資(亞洲)有限公司、圓玄學院、莊舜而主席MH、蔡黃玲玲主席 MH太平紳士、東保集團
副主任委員	吳騰副主席、熊敏副主席、趙君之總理、朱耀中總理、蘇聰總理、區潔恩總理
銀贊助	老雪園飲食集團



連卓鋒主席(左七)聯同主禮嘉賓商務及經濟發展局副局長陳百里博士太平紳士(左八)、一眾活動委員及贊助進行啟動儀式。





活動設有拍賣環節，由丁鵬雲副主席及司馬郡平總理捐贈多款名貴佳釀，以及諮議局委員任德章主席MH捐出兩幅名畫作慈善拍賣，更邀得星級司儀陳百祥先生（左）及Madison Fine Wine Auction高級顧問Mr Sam Lin（中）主持拍賣，令競投氣氛熾熱。



紅星梁釗峰先生為慈善獻唱，以流行歌曲帶起全場熱烈氣氛。



仁愛堂莊舜而醫療基金（治療癌症）董事，包括創辦人任德章主席MH（左三）、命名人莊舜而主席MH（右二）、永久榮譽贊助人陳國超主席BBS, MH太平紳士（右一）、陳鄭玉而主席MH（左二）、李愛平主席MH（左一）及連卓鋒主席（中）於晚宴尾聲到台上感謝善長慷慨解囊，使基金能夠幫助更多社會上有需要的人。



一眾嘉賓一同舉杯，慶祝活動成功為「仁愛堂莊舜而醫療基金（治療癌症）」籌得理想善款。



# 籌募及大型活動

## 仁愛堂中秋花燈慈善盆菜宴

為迎接中秋佳節，仁愛堂特意舉辦「仁愛堂中秋花燈慈善盆菜宴」，筵開超過100席盆菜宴，廣邀本堂轄下各服務單位的長者免費享用，同場更大派愛心福袋，為老友記送上節日關愛。活動同時為「仁愛堂長者愛心卡計劃」籌款，重點幫助有需要的獨居及隱蔽長者。

為增添節日氣氛，大會更設有「老友記花燈設計比賽」，百多個由仁愛堂長者會員親手設計及製作的參賽花燈在現場展出，更由仁愛堂董事局成員、主禮嘉賓及贊助商即場評分，競逐冠、亞、季軍及優異獎。得獎作品都極具創意及手藝，絕對是實至名歸。

日期及地點	2019年8月30日，仁愛堂賽馬會社區及體育中心
主禮嘉賓	時任屯門區議會主席梁健文BBS, MH太平紳士、屯門民政事務專員馮雅慧太平紳士、社會福利署屯門區福利專員余偉業先生
鑽石贊助	信善紫闕玄觀
主任委員	連卓鋒主席
金贊助	仁愛堂歷屆總理聯誼會
副主任委員	陳承邦副主席、陳慧玲副主席、李穎妍副主席、黃添福副主席、關淑儀總理、姚宇翔總理、趙旭總理
愛心贊助	王錦輝副主席、何建偉總理、梁賀琪總理、洪宏佳總理、朱耀中總理、郭志成總理
禮品贊助	人間有情慈善基金、港九藥房總商會、義生洋行



連卓鋒主席（右九）聯同主禮嘉賓時任屯門區議會主席梁健文BBS, MH太平紳士（左十）、屯門民政事務專員馮雅慧太平紳士（右十）、社會福利署屯門區福利專員余偉業先生（左九）、信善紫闕玄觀陳觀威主席（右八）及一眾嘉賓與現場過千名老友記合照留念。





仁愛堂胡忠長者地區中心中文歌藝坊即席獻唱兩首經典金曲，展現出「老有所為」的精神。



紅星方伊琪小姐親臨現場表演，更與長者們一同現場大合唱。



盆菜宴參與環境運動委員會及環保署的「大型活動可重用餐具借用計劃」，響應「走塑、走即棄」的環保文化。



連卓鋒主席（右一）及主禮嘉賓屯門民政事務專員馮雅慧太平紳士（左一）頒發獎狀予「老友記花燈設計比賽」冠、亞及季軍得獎者。



連卓鋒主席（前排右六）、黃添福副主席（前排右四）及趙旭總理（前排左二）為老友記送上愛心福袋，一同預祝中秋節快樂。



# 籌募及大型活動

## CosmoBoxx呈獻： 《善心滿載仁愛堂》電視籌款晚會

由仁愛堂主辦、電視廣播有限公司製作的「CosmoBoxx呈獻：《善心滿載仁愛堂》電視籌款晚會」在群星拱照下成功為本堂各項社會福利服務籌得理想善款，並透過

真摯感人的服務個案，讓廣大市民更了解本堂多元化服務的豐碩成果。

日期及地點	2019年11月2日，無綫電視城
冠名贊助	CosmoBoxx
主任委員	連卓鋒主席、楊素梅副主席、陳慧玲副主席、鄭慧賢副主席、熊敏副主席、陳耀東總理、何建偉總理
副主任委員	朱耀中總理



一眾充滿善心的活動委員及贊助一同主持以「眾志成城·集仁揚善」為主題的亮燈儀式，喻意仁愛堂致力透過社會福利、醫療、教育、社企、康體及環保等多元化的服務，全面照顧弱勢社群的需要，集合社會各界力量，令有需要的人得到支援。





董事局成員與藝員大玩遊戲，動靜兼備落力捐輸，一同寓慈善於娛樂。



何國材總理與胡楓大唱經典金曲，令觀眾聽出耳油。



楊素梅副主席（右二）、陳慧玲副主席（右一）、鄭慧賢副主席（左二）及熊敏副主席（左一）以花藝為仁愛堂籌募善款。



一眾歌手包括周柏豪、吳若希、菊梓喬、連詩雅等傾力獻唱，為慈善出一分力。



# 籌募及大型活動

## 喔噢在線有限公司呈獻：仁愛堂·大力水手慈善跑

仁愛堂首次舉辦大型慈善跑活動「喔噢在線有限公司呈獻：仁愛堂·大力水手慈善跑」，適逢今年「大力水手」慶祝90周年，更是首次與香港慈善團體合作舉辦大型體育活動，實在別具意義。活動大使「大力水手」更到場為參加者打氣，令現場氣氛熱鬧。賽事包括8公里

個人組、5公里個人組、3公里個人組及3公里親子組，選手們從北區運動場出發，沿梧桐河進行賽事。活動成功為「仁愛堂陽光加油站計劃」籌募善款，協助單親家庭重新適應生活上的轉變，並在經濟、子女學習及就業等多方面提供支援服務。

日期及地點	2019年12月15日，上水北區運動場
主禮嘉賓	民政事務局常任秘書長謝凌潔貞太平紳士
冠名贊助	喔噢在線有限公司
至尊贊助	全國政協委員蔡黃玲玲主席MH太平紳士
主任委員	連卓鋒主席、楊素梅副主席、李穎妍副主席、黃俊雄總理、吳瑞麟總理
金贊助	農本方
副主任委員	郭純恬副主席、王錦輝副主席、林俊均總理、趙旭總理、蔡潤初總理



仁愛堂董事局成員與一眾跑手健兒於起步前大合照。





連卓鋒主席頒獎予成績優異的健兒。



鳴槍後，健兒都全力以赴，以爭取好成績。



大會邀得「中醫運動隊醫」在現場擺設攤位，由中醫師及視障按摩師為健兒於運動後提供中醫護理及按摩。



活動大使「大力水手」與主禮嘉賓民政事務局常任秘書長謝凌潔貞太平紳士（左六）及董事局成員合照，並一同為參賽選手打氣。



仁愛堂董事局成員全家總動員落場，身體力行支持本堂首次舉辦的慈善跑。



# 籌募及大型活動

## 農本方呈獻：仁愛堂周年慈善餐舞會2020

今年餐舞會以「冬日仙境」為主題，寓意本堂積極透過全面、多元的服務，為社會上有需要的人士帶來適切幫助，猶如寒冬中為他們送暖。大會更特設「最佳造型獎」，全場來賓均以配合主題「冬日仙境」

造型競逐，盡顯耀眼動人的氣質。活動成功為仁愛堂籌得可觀善款，持續為社會上有需要的弱勢社群提供適時、到位的支援。

日期及地點	2020年1月9日，香港君悅酒店
主禮嘉賓	商務及經濟發展局副局長陳百里博士太平紳士
冠名贊助	農本方
主任委員	連卓鋒主席、楊素梅副主席、陳承邦副主席、陳慧玲副主席、戴凱倫總理、黃曉妮總理、許友堅總理、關淑儀總理、趙君之總理、梁賀琪總理、洪宏佳總理、蔡潤初總理
副主任委員	吳騰副主席、吳廷傑副主席、陳耀東總理、李筠翎總理、邢子婉總理、陳東毅總理、李悅琪總理、趙旭總理
銀贊助	仁愛堂歷屆總理聯誼會



主禮嘉賓商務及經濟發展局副局長陳百里博士太平紳士（左十二）、連卓鋒主席（左十一）、活動主任委員、副主任委員及贊助商一同主持簡單而隆重的開幕儀式。



連卓鋒主席獻花予表演嘉賓泳兒，感謝她以美妙動人的歌聲支持仁愛堂。



蔣嘉瑩（右）及施匡翹（左）大唱金曲，將晚會氣氛帶上高峰。



屯門民政事務專員馮雅慧太平紳士（左）代表仁愛堂贈送別具意義的字畫予連卓鋒主席，感謝連主席在過去一年為仁愛堂的無私付出及貢獻。



陳慧玲副主席（左二）及吳廷傑副主席（右二）憑着一身華麗造型奪得「最佳造型獎」，並由連卓鋒主席（右一）及屯門民政事務專員馮雅慧太平紳士（左一）頒獎。



晚會亦拍賣多件極具珍藏價值的拍賣品，最終由李振威先生及楊素梅副主席分別投得由吳騰副主席贊助的50年貴州陳年茅台酒（圖左）、由李筠翎總理贊助的高級時尚皮草（圖中）、以及萬希泉贊助的龍鳳呈祥系列陀飛輪腕錶（圖右）。



# 籌募及大型活動

## 仁愛堂籌款月暨慈善獎券銷售

本年度「仁愛堂籌款月暨慈善獎券銷售」於2019年9月23日至10月31日期間圓滿舉行。今年，有超過100個來自元朗、屯門、葵青、大埔、將軍澳、黃大仙的屋邨團體、幾百位義工積極參與，透過銷售獎券、舉辦慈善晚宴、義唱及義賣，加上仁愛堂董事局以及商界友好的慷慨捐獻，為仁愛堂籌得接近港幣200萬元善款，以拓展仁愛堂各項服務，成績令人鼓舞。



茹樂社於2019年10月25日假屯門大會堂舉辦的「仁愛金曲慈善Show」，以精彩義唱表演，共襄善舉。



無界音樂曲藝社於2019年12月27日舉行「和諧社區歌手眾志成城金曲耀仁愛2019」，合力以歌聲傳遞愛心。



由將軍澳仁愛堂慈善籌款委員會籌辦之慈善晚宴於2019年9月23日圓滿舉行，鄭慧賢副主席（前排右九）及吳瑞麟總理（前排右八）到場支持，並與一眾嘉賓合照留念。



# 仁愛堂新界區賣旗日2019

仁愛堂新界區賣旗日於2019年9月21日早上圓滿舉行，並得到社會各界的熱烈支持，義工們於新界各區落力賣旗，成功為仁愛堂長者及弱勢社群服務籌募經費。

是次賣旗日成功邀請本港著名插畫師「馬仔 Maggiology」成為卡通合作伙伴，為本堂設計一系列旗紙及相關活動宣傳品，成功吸引到更多不同年齡階層的市民支持是次慈善活動。



蔡潤初總理伉儷落力支持活動。



鄭慧賢副主席一家大小打氣，更身體力行參與賣旗。



長者義工精神奕奕，落力籌集善款。



吳廷傑副主席（右二）及姚宇翔總理（左二）全家總動員，親身為行善出力。





# 仁愛

焦點



# 仁愛焦點

## 仁愛堂「樂助弱老」基金

仁愛堂「樂助弱老」基金於2005年成立，旨在透過善長捐款，為有生活困難的長者提供短期或過度性資助，以填補現時社會服務未能照顧的地方，使他們有能力購買所需服務及物資，以改善生活質素，同時紓緩家人和照顧者所面對的生活壓力。

### ■ 年度重要事項

基金由2005年成立至今已經步入第15周年，一直發揮着補漏拾遺，讓社區困弱長者，於政府資助以外，透過基金的財務支援獲取生活所需。截至2019年12月底，各項資助的累積支出款額已經超過港幣1,626萬元。

近年政府投放更多資源於福利服務，無庸置疑造福了不少長者。然而高齡化人口，各類需求亦持續增加，「樂助弱老」基金本着「仁助弱老·愛解厄困」的精神，包括

撥款資助本堂記憶中心購買精神科醫生及職業治療師診治服務予認知障礙症長者，並資助基層長者參加節日及社交活動。

個案援助方面，歷年獲審批的受惠個案接近6,800個，累積資助金額超過港幣765萬元，當中家居支援服務的資助申請長居首位，仍然穩佔整體個案資助額的9成以上。



「樂助弱老」基金資助長者使用合適的家居及社區護理服務。



基金資助長者支援服務隊定期安排義工探訪屯門東南區的長者，讓老友記感受到溫暖，並支援他們繼續居家安老。

### ■ 展望

基金將繼續因應社區需要，靈活配合政府居家安老政策，提供適切撥款援助予暫時未獲政府資助的基層長者。

# 仁愛堂莊舜而醫療基金（治療癌症）

仁愛堂莊舜而醫療基金（治療癌症）成立12年來，一直以幫助貧困的公立醫院癌症病人購買自費治療藥物，提高病者的存活率及改善生活質素為宗旨。在基金董事局成員的指導及支持下，基金服務不斷提升，貼緊病人的需要，讓病人及其家人可以安心接受治療，重燃對生命的希望。多年來，基金已向超過7,600名癌症病人，撥款合共超過港幣1億2千萬元。基金希望繼續與各界善長友好將善心推而廣之，締造滿載愛與希望的12周年。

## ■ 年度重要事項

### 擴闊基金服務範圍

#### 為更多癌症患者帶來希望

基金於2019年再次調升資助上限至港幣10萬元，以回應新納入醫院管理局藥物名冊之自費癌症藥物價格；另外，基金亦擴闊現有資助藥物的涵蓋病種、將已獲衛生署

藥物註冊核准但暫未納入醫院管理局的藥物亦納入資助、放寬經濟審查，方便醫務社工以統一機制審查病人經濟狀況，整體擴大資助範圍，幫助更多貧困癌症病人。

### 喜獲各界善長支持 與癌症病患者同行

今年度基金繼續獲多間藥廠支持藥物資助計劃，為患者提供部份甚至全免的治癌藥物，令病人得到適當的治療及減輕經濟負擔的憂慮。另外，面對社會不同艱難時期，基金除獲藥廠藥物支持外，亦獲各界善長善款支持，希望與患者繼續並肩同行。

本年度更獲已故黃先生，透過親友向基金捐出其畢生積蓄港幣21萬元。黃先生的大愛，令人感動，希望更多善長身體力行，為癌症病患者延續希望。



善長	捐款金額
信善恩惠慈善基金	\$860,000
已故黃志輝先生	\$210,000
已故陳春庭女士	\$100,000
李英建先生	\$100,000
Mr Lee Seng Huang	\$100,000

捐款熱線：2430 1915

基金網頁：<https://www.yotcancerfund.org.hk>

仁愛堂：  
黃先生生前獨居屯門良景邨，曾受惠貴機構幫助，派員到戶照顧其起居飲食及獲資助治療癌症；其本人十分感恩，隨函附上21萬元支票，以感謝及支持「仁愛堂莊舜而醫療基金（治療癌症）」，這是他的遺願。

友人黃女士



# 仁愛焦點

## 緣自仁愛·源起屯院

基金的成立可謂「緣自仁愛·源起屯院」，12年前基金由莊舜而主席MH命名創辦，並於屯門醫院開展服務並舉行啟動禮。在醫院管理局及基金董事的支持及指導下，基金的服務已拓展至港九新界6大公立醫院，成績斐然。適逢基金成立12周年，基金又回到源點 — 屯門醫院綜合化療及日間護理中心舉行鳴謝基金捐贈典禮。



仁愛堂莊舜而醫療基金(治療癌症)向屯門醫院捐贈近港幣86萬元，優化醫療設備及延續「營養飲品資助計劃」，以提升整體治療成效。

## ■ 展望

### 基金服務擴展至將軍澳醫院

醫院管理局香港癌症資料統計中心最新數據顯示，2017年整體癌症新個案錄新高，超過3萬3千宗，較2016年增加5.1%。因應將軍澳醫院將開設化療中心，基金正考慮擴展資助服務至將軍澳醫院，讓更多癌症病人受惠。

### 建立特別個案資助審批機制

隨着基金的服務不斷擴展，受助人數亦有所增加。為使更多病患者受惠，基金考慮建立特別個案資助審批機制，幫助病人及其家人減輕面對經濟壓力的困境，為急切而又未被基金服務所涵蓋之病人提供特別個案資助，以急病人所需。



基金自2011年增設「癌症病人醫療及復康用品資助計劃」，累計向醫院及有需要的癌症病人提供共約港幣320萬元的資助，當中包括電動病床、多功能化療座椅及超聲波掃描機等。

### 積極探討資助病人 接受私家心臟超聲波檢查

有鑑於一些癌症藥物有機會影響病人的心臟功能，病人在接受治療前需要先接受心臟超聲波檢查，由於在公立醫院的檢查需求非常大，加上輪候時間長，有見及此，基金希望為有需要的病人提供心臟超聲波檢查的資助，加快接受治療以收療效。

# 仁愛堂「仁間有愛」支援計劃

災禍無情，仁間有愛。仁愛堂「仁間有愛」支援計劃於2009年成立，主要分為「應急錢援助」及「支援服務」兩部分。

## 應急錢援助

計劃由本堂與合作伙伴星島日報合辦，為本港受意外或災禍影響的家庭提供即時的經濟援助，同時期望透過

作出相關報導，喚起大眾對有需要家庭的關注。計劃已經為超過130個不幸家庭伸出援手。

	日期	個案	撥款金額
1	14/5/2019	40歲鐵騎士馮志聰於八鄉錦田公路撞車死亡，遺下妻子及一對年幼子女，孤寡頓感徬徨。	\$20,000
2	17/7/2019	20歲河南青年羅先生來港當「黑工」，於流浮山一回收場開工時發生意外，失足墮進碎膠機，右小腿及腳掌被攪成肉碎，左腳掌皮肉被削去。雖然計劃只限資助本港人士，但個案獲信善恩惠慈善基金及熱心市民捐款幫助，本堂將善款轉交傷者家屬。	\$75,000
3	24/8/2019	38歲推土機操作員鍾英華於赤鱸角香港國際機場三跑道系統工程地盤墮海慘死，遺下妻子及三名子女，境況堪憐。「仁間有愛」應急錢援助及熱心市民立刻捐款幫助，以解燃眉之急。	\$30,500
4.	18/12/2019	粉嶺公路發生嚴重交通意外，釀6死39傷慘劇。仁愛堂董事局即時發放應急錢，為死傷者及其家屬提供即時援助。	\$490,000
2019-2020年度累計資助個案金額			<b>\$615,500</b>

## 支援服務

計劃為弱勢社群提供現金與物資援助，並提供其他家居生活支援服務，以改善他們的生活質素，包括津貼清貧學生的補習或託管費用；為有特殊學習需要的學童提供課餘活動資助，改善他們的學習條件；轉贈由商界

及地區人士捐助的物資，例如食糧、家電及禦寒物品等。計劃不單能夠紓解受助人的生活困難，同時亦向大眾推動善用資源的訊息。計劃至今已服務超過1,700個家庭，累積資助金額超過港幣480萬元。



一群熱心為社區服務的機電工程署義工，將技能貢獻社會，並定期與本堂合作，為區內弱勢人士提供家居服務，以解決他們家居的潛在危機。



受助人獲贈全新雪櫃，得以解決其生活上的需要。



# 仁愛焦點

## 仁愛堂蔡黃玲玲教育基金

仁愛堂蔡黃玲玲教育基金以推動優質教育項目為宗旨，令學生在全人發展和環球視野上有所提升。基金成立9年來，受惠人數逾120萬人，撥款總額逾港幣2,300萬元。

### ■ 年度重要事項

基金於2019-2020年度撥款逾港幣100萬元，資助本堂屬下中小學及幼稚園項目。中小學的項目包括理財自有方計劃、正向思維培訓及生命教育等；而幼稚園主要涵蓋體能、音樂、藝術及閱讀範疇。同時，基金亦關顧學生的全人發展，資助「圓玄學院呈獻：仁愛堂第二屆『名師出高徒』計劃」，專項贊助每名高徒港幣8,000元的「優化學習津貼」，用作支付補習、興趣班、交流團和購買參考書

等費用，鼓勵他們在學習上作多元化的發展。

另外，自2010年起，基金一直支持「仁愛堂極地之旅」環保教育活動，帶領學生遠征南極（2010年）、北極（2011年）、珠穆朗瑪峰（2012年）、馬達加斯加（2019年）等，探討生態系統及全球暖化的密切關係等，積極培育新一代成為環保新力軍。



仁愛堂劉皇發幼稚園暨幼兒園的學生獲基金資助學習「花式跳繩」，從而加強手腳協調、建立自信。



基金資助仁愛堂吳黃鳳英幼稚園暨幼兒園舉行「親子『樂』悠悠」，讓學生透過音樂抒發情緒。



仁愛堂張慕良夫人幼稚園暨幼兒園獲基金資助舉行「故事爸媽」說故事活動，由家長扮演可愛的造型向幼兒說故事。



仁愛堂鄧楊詠曼幼稚園獲基金資助推行「會講會唱『童』行樂」，提升學生的音樂及閱讀興趣。





基金資助仁愛堂田家炳小學推行「多元文化藝術」計劃，透過舉行學習成果展示日，讓學生介紹世界各地的國慶，從而了解不同國家的歷史與文化。



仁愛堂劉皇發夫人小學獲基金資助推行「活出生命色彩」計劃，透過舉行中華文化日元宵市場，讓學生認識中國傳統文化。



基金資助仁愛堂陳黃淑芳紀念中學舉行「初中成長培育活動」，透過歷奇活動協助學生建立自信及提高溝通技巧。



「名師出高徒」計劃中「上海境外考察項目」，讓高徒有機會了解當地經濟貿易及科技發展。

## ■ 展望

基金踏入10周年，計劃將由多元化形式轉為焦點性活動，以世界關注的兩大範疇—人工智能及環境保護為重點項目，基金將透過撥款港幣100萬元的獎學金，資助有志報讀人工智能或環境保護碩士或博士課程人士。在人工智能博士獎學金方面，基金將與大學合作，提供港幣20萬元配對資助；另外撥款港幣30萬元資助3名學生報讀人工智能碩士課程；並在環境保護獎學金方面，基金將撥款港幣50萬元資助5名學生報讀環境保護碩士課程，期望學生完成課程後將尖端的人工智能技術科技應用於教育發展；並以創新思維來解決各種能源及環境的相關問題，回饋社會。

除此之外，基金更會舉辦獎學金的新聞發佈會及人工智能學術研討會，藉此提升基金知名度，並肯定過往的活動成效外，同時聚焦來年的發展方向，包括介紹環保獎學金計劃及人工智能獎學金計劃。在人工智能學術研討會內，專家將分享人工智能與學習之關係及影響。本堂更嘗試邀請著名機械人索菲亞出席是次研討會，讓觀眾有機會與機械人進行互動，以增強研討會的趣味性。



# 仁愛焦點

## 仁愛堂長者愛心卡計劃

仁愛堂長者愛心卡計劃於2011年成立，旨在集結公眾捐款，為居於屯門、元朗、天水圍、大埔及黃大仙區的65歲或以上獨居及隱蔽長者，提供生活支援及鼓勵長者走出社區，達致實踐「社區照顧」和「居家安老」的概念。截至2020年2月，愛心卡累積服務接近85,000人次，累積使用金額達港幣1,680萬元。

計劃的優點在於使用透明度高和貼心的專用電腦系統，為善長配對有需要的受惠長者。善長更可即時於網上瀏覽所津助長者的使用服務情況。受惠長者可運用「長者愛心卡」內的捐款金額，於仁愛堂轄下社會福利、醫療、康體及社會企業單位，免費使用生活照顧服務、社交康樂活動及醫療服務，以「錢跟人走」及長者擁有「靈活自主」的模式進行，提高受惠長者的生活質素、加強與社區聯繫，將隱蔽長者帶進社區，讓他們有尊嚴地享受晚年生活。

### ■ 年度重要事項

計劃持續以「全面照顧個案管理模式」為服務藍本，提供以「居、養、依、樂、為、教」為重點的社區照顧服務，全面照顧長者在生活上的不同層面的需要。社工會與受惠者商談，因應其需要共同制定個人化的服務，並定期留意長者的用卡情況，細心掌握長者的身體和生活上的變化。

計劃於本年度積極與不同地區團體及商界合作，為受惠長者度身訂造多元化的小組活動，包括推行一系列的「愛共融計劃」、「長者樂遊遊計劃」和「健康生活」活動，以提高長者活動能力、改善身體機能，並享受社交活動帶來的樂趣，藉此鼓勵長者融入社區，建立互助網絡，營造「愛心有情社區」。

### 計劃服務內容

居	家居清潔、維修及環境改善
養	醫療、膳食、個人看顧及健康用品訂購服務
依	起居照顧、護送及陪診服務
樂	社交康樂和健體活動
為	受惠長者互相幫忙，建立支援網絡
教	長者或社區中心所辦的學習課程



愛心卡長者於「耆舞派對2019」中，以動感勁舞贏得亞軍。



## 受惠者心聲

吳氏夫婦:

「十分感謝愛心卡的幫助, 令我地兩個老人家可以四圍去旅行。中心每次旅行都有驚喜, 今次同一班小朋友一齊, 好耐無同小朋友相處, 真係睇見都開心, 飯都食多碗。」

何伯伯:

「愛心卡除咗食飯、清潔同中醫上的幫助外, 社工亦會關顧我的需要, 仲幫我申請熱水爐同電視, 終於唔洗煲水冲凉同睇雪花電視。」

呀妹:

「好彩有愛心卡, 我成日攤它嚟睇中醫同按摩, 依家隻腳無咁痛, 可以參加旅行啦!」

李婆婆:

「好彩有愛心卡的幫助, 如果唔係無人理我, 又無收入, 又要交租, 真係唔知點算。依家有咗愛心卡, 我可以同其他長者一齊食飯, 參加生日會, 識咗好多朋友, 經濟壓力都無咁大。」



受惠長者一起學習硬地滾球技巧, 盡展長者活力。



老友記獲邀參加仁愛堂的盆菜宴, 同慶中秋佳節。

## 受惠者概況 (截至2020年2月)

- 金卡數目為54張, 銀卡為174張; 累積使用金額超過港幣1,680萬元。
- 受惠長者中71歲或以上受惠人士佔85%; 50%為獨居人士; 高達95%為長期病患者。

## 受惠長者使用服務人次比例

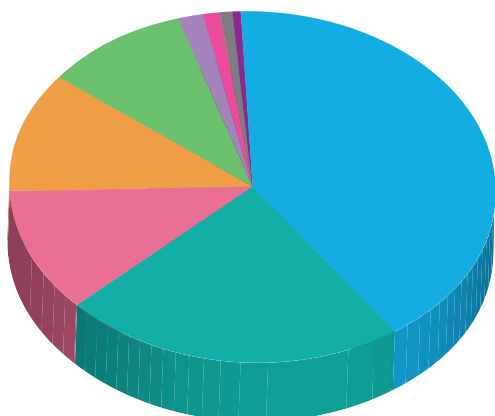

● 健康用品	34,329人	(41%)
● 膳食	19,369人	(23%)
● 醫療	9,439人	(11%)
● 照顧服務	9,238人	(11%)
● 社交康樂活動	8,392人	(10%)
● 復康	1,470人	(2%)
● 學習課程	859人	(1%)
● 使用設施	790人	(1%)
● 健體活動	360人	(1%)

總服務人次: 84,246人次



# 仁愛焦點

## 仁愛堂陽光加油站計劃

政府於2018年出版的《2016年中期人口統計主題性報告：單親人士》內列出香港現有超過7萬3千名單親人士，他們每日的生活均面對着不少的困難和壓力。本堂積極透過於2013年開展的「陽光加油站計劃」，為有需要的單親家庭提供經濟援助，以改善他們的生活條件。計劃同時亦開展了多項支援服務，促使來自單親家庭的不同成員發展潛能，重建自信，並協助他們建立互助網絡，助己助人。計劃於本年度與170個單親家庭同行，陪伴他們走出逆境，重見陽光。

### ■ 年度重要事項

為協助有學業困難的單親家庭學童，「陽光加油站」為他們舉辦課後支援小組—「陽光學堂」，使他們在功課上

獲得適切的指導，減低家庭成員之間的磨擦。



「陽光學堂」的學童獲企業贊助新鮮麵包作為補習時間的茶點，同時更收到一份別致的小禮物作為鼓勵。



「陽光學堂」為孩子們舉辦了一個既熱鬧又溫馨的畢業派對，為該學年畫上一個完美的句號。



參與「陽光天地加油站」的小朋友正體驗與長者一起整餅的樂趣。



陽光加油站參加者在忙碌的課堂外一同享用精美下午茶點。

# 仁愛堂史立德夫人青少年兒童醫療基金

為關顧特殊青少年兒童的醫療及藥物資助需要，本堂特別於2016年成立「仁愛堂史立德夫人青少年兒童醫療基金」，希望結合公私營醫療機構及社會各界善長力量，為基層家庭的特殊青少年兒童提供資助；同時透過宣傳及公眾教育，促進社會對特殊青少年兒童的關注，令他們得以健康成長。基金累計資助撥款超過港幣220萬元，累計2,500個家庭受惠。

## ■ 年度重要事項

### 醫社教同行 全方位幫助ADHD家庭

#### 醫 — 拓展ADHD專科服務 資助基層特殊兒童接受藥物治療

兒童是社會的未來棟樑，是一個家庭的希望。「仁愛堂史立德夫人青少年兒童醫療基金」甫一成立，即推出「專注力失調 / 過度活躍症 (ADHD) 資助計劃」，以醫療為首，延伸支援至家庭與學校，全方位服務經濟困難及特殊醫療需要的ADHD學童。

截至2020年2月，基金累計為項目提供港幣75萬元資助撥款，累計共300位學童受惠於精神科專科醫生診治及藥物資助服務。受惠學童平均年齡7歲，全部來自接受綜合社會保障援助計劃或學校書簿津貼計劃的基層家庭。

#### 社 — 提供針對式訓練 ADHD兒童及照顧者攜手學習

ADHD兒童的執行功能受損，導致難以專注，組織力及情緒控制亦出現困難，因而影響學習、親子及人際關係。基金喜獲農本方有限公司捐款及社會福利署「攜手扶弱基金」配對合共港幣115萬元開展「『躍』定同行II—專注力失調 / 過度活躍症兒童及家長執行功能訓練計劃」，兩年期計劃預計服務1,355個基層特殊兒童家庭。

「『躍』定同行II」費用全免，以家長及親子小組模式進行，由具備豐富特殊學習需要兒童及家庭服務經驗之註冊社工及職業治療師負責課程。職業治療師幫助家長了解執行功能對ADHD兒童成長之影響，及如何按子女執行功能的情況，設計出合適又富趣味的居家活動和親子遊戲。另一方面，社工透過小組中的互動、交流、體驗與實踐，讓家長認識子女的獨特性及需要，學習及練習更有效的管教技巧，改善親子關係，從而紓緩管教的壓力。



職業治療師為家長們講解執行功能。



社工帶領各ADHD家庭進行親子遊戲。



# 仁愛焦點

## 教 — 「愛晴天 — 靜觀 (正念) 教養家長課程」 改善ADHD家庭親子關係

ADHD兒童的症狀，使家長照顧時面對很大困難，導致親子關係緊張。基金喜獲諮議局委員吳明珍主席MH慷慨贊助港幣20萬元，開辦由具備豐富教育經驗的教育心理學家負責、費用全免的「愛晴天—靜觀 (正念) 教養

家長課程」，協助家長了解ADHD子女的心理特質以及掌握有效的教養策略，並透過應用靜觀 (正念) 調適家長的自身壓力，改善家長對ADHD子女的教養和兩代關係。一年期計劃共150個基層特殊兒童家庭受惠。



教育心理學家講解如何有效管教ADHD子女及改善親子關係。



家長參加課程後，與子女的關係大為改善。

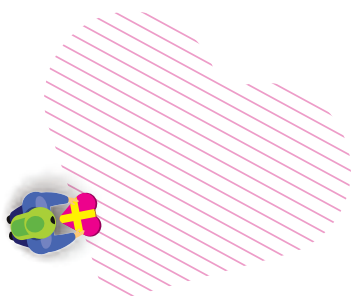

## ■ 展望

### 資助懷疑ADHD學童提早接受評估 把握治療黃金期

現時確診懷疑患有ADHD的學童，大部份會先經教育心理學家或臨床心理學家評估，然後再轉介精神科醫生診斷，整個過程需時33至56個月，有機會因此錯過治療黃金期。

為縮短ADHD學童長時間輪候情況，基金喜獲「人間有情慈善基金」慷慨捐款港幣36萬元，預計於2020年5月



計劃希望協助父母和子女一同克服困難，攜手向前。

開展「人間有情慈善教育心理評估服務」，資助100名來自屯門、元朗及荃灣區，由學校社工、老師轉介懷疑患有ADHD的學童，免費接受教育心理學家的評估，如有需要更會轉介懷疑個案至適切的醫療機構以儘早接受診斷與治療。



## 仁愛堂羅台秦關愛基金 (精神健康)

全球75億人口當中約有3億人患有抑鬱症。根據醫院管理局統計，本港現時有超過30萬人患上抑鬱症，估計到2020年抑鬱症將僅次心臟病成為全球疾病排行第二位。與此同時，有研究顯示，長期病患的照顧者比較容易忽視自身的壓力及不適，較容易出現各種抑鬱症的早期表現或症狀。

有見及此，本堂於2019年成立「仁愛堂羅台秦關愛基金 (精神健康)」，透過資助「仁心向晴照顧者支援計劃」，並連結本堂醫療、社會、教育及康體四大科部，創建跨科部的支援平台，為有經濟困難、並有輕鬱症狀的照顧者，包括認知障礙症患者、長期病患者、有特殊教育需要之子女或單親家庭之照顧者提供全面性的支援，包括由本堂社會服務科提供的一站式評估及輔導服務；由本堂醫療服務科提供的「中醫治療抑鬱症服務計劃」；本堂屬下的社交康體活動，以改善精神健康；為其需要照顧的人士提供暫託及起居照顧服務，讓照顧者能安心接受服務及休息，以紓緩壓力，同時提升個人精神健康。計劃由社工及醫護人員組成團隊，為照顧者提供專業評估及個案管理，務求及早辨識照顧者精神健康需要，並共同策劃健康的生活方案。



基金為有需要的照顧者提供到戶照顧服務，使他們得到休息的機會。



計劃透過資助照顧者參與本堂屬下的活力健康舞班，藉此舒展身心。



照顧者獲資助享用本堂社企單位「水雲澗」的腳底按摩服務，使身心得以放鬆。

### 照顧者心聲分享

黃女士：

「得到『仁心向晴照顧者支援計劃』的資助，我可以報讀兩個繪畫課程，讓我可以寧靜一下，舒緩平日照顧兒女繁忙時的壓力。」

王先生：

「『仁心向晴照顧者支援計劃』很快就安排個人照顧服務比我太太，照顧員非常細心和關心太太，第一次便成功可以協助行動不便的太太洗澡。」

林先生：

「很多謝仁心向晴計劃的協助，安排姑娘到家為媽媽進行認知訓練，使我可以得到短暫的休息，可以去行出鬆一鬆。」



# 仁愛焦點

## ■ 年度重要事項

「仁心向晴照顧者支援計劃」為長期病患的照顧者提供度身打造的中醫服務，支援他們的精神健康。計劃已於2020年1月展開，受患者需持續照顧長期病患者超過半年、每天照顧最少4小時，而且經「仁愛堂羅台秦關愛基金（精神健康）」的抑鬱症診斷及轉介，並同意參與中醫治療。

中醫藥治療抑鬱症的優勢近年得到越來越多關注，研究顯示針灸治療對焦慮及睡眠障礙的改善顯著優於單純使用抗抑鬱藥物。應用中醫針灸治療抑鬱症，減輕患者症狀或減少精神科藥物使用量，緩解有關藥物的副作用。

「中醫治療抑鬱症服務計劃」由曾於德國參與中醫治理情志疾病的臨床應用，超過40年教學及臨床經驗，對中藥及針灸治療抑鬱症有資深見解的趙立岩中醫主管擔任計劃顧問及本堂資深中醫師帶領團隊提供服務。醫師按患者病況及需要量身定制12周中藥、針灸或中藥及針灸綜合治療，一年期計劃預計服務60位患者。治療團隊將應用病人健康狀況問卷-9 (PHQ9)、匹茲堡睡眠品質指數量表 (Pittsburgh Sleep Quality index) 及簡明健康狀況調查表 (SF-36) 對比治療前後情況，評估服務成效。



計劃邀請專業中醫師為治療方案給予指導及建議。

另外，在2019冠狀病毒病疫情下，不但學校需要停課，大部分社區活動和支援亦需暫停，所以照顧者在疫情下的壓力更為沉重。「仁心向晴照顧者支援計劃」以電話方式主動向照顧者送上關懷和慰問，給予情緒支援及分享衛生資訊，使他們獲得更全面及最新的資訊。此外，計劃亦與本堂各社會服務單位積極協調，將口罩及消毒用品等防疫物資送贈有需要的照顧者及其家庭，給予適切的關懷，減輕照顧者在疫情期間搜購物資的壓力。



計劃更額外為提供必要服務的同工添置保護衣，以確保他們在衛生安全的情況下繼續為有需要的人士提供專業、到位的服務。

## ■ 展望

「仁心向晴照顧者支援計劃」是一項針對照顧者的嶄新精神健康支援服務，期望透過推廣計劃，讓更多照顧者關注個人的精神健康，增強抗逆能力；另外，本計劃亦會不斷檢討成效，以發展更多配合照顧者精神健康需要的服務項目及模式，並提升社會對照顧者需要的關注。



# 香港投資日報呈獻： 仁愛堂第8大洲探索之旅—馬達加斯加

自2010年開始，「仁愛堂極地之旅」環保教育活動先後帶領超過200名學生踏上環保征途，透過實地研究及資料搜集，親身體驗全球暖化對生態環境帶來的影響和學習如何達致城市的可持續發展。

今年，仁愛堂與仁愛堂蔡黃玲玲教育基金及香港大學生物科學學院合辦「香港投資日報呈獻：仁愛堂第8大洲探索之旅2019」，將環保教育的版圖拓展至全球第4大島嶼、憑獨特的生態系統而被生態學家美稱為「第8大洲」的馬達加斯加，探討有關生物多樣性、生態系統及全球暖化的密切關係。



今年活動繼續得到學界熱烈迴響，由全港中學提名過百名學生參與，經過甄選後成為100名「環保大使」，並於2019年4月開始接受一連串的野外生態訓練及推行「乾淨回收」宣傳活動，力爭出征馬達加斯加的機會。



一眾大使為考察之旅作好準備，除了於龍虎山郊野公園、塱原濕地等進行野外生態訓練，學習觀察自然生態，並參觀「綠在屯門」及「賽馬會氣候變化博物館」，了解香港的環保設施，以豐富環保知識。



由環保署社區關係總監陳英儀博士（前排左四）、活動榮譽顧問李樂詩博士MH（前排左五）、活動主任委員黃添福副主席（後排左四）、活動副主任委員陳東毅總理（後排右四）、姚宇翔總理（後排右三）及朱耀中總理（前排左六）組成的專業評審團，合力甄選表現卓越的學生成為「考察大使」。



# 仁愛焦點

## 出征擁有豐富生物多樣性的「第8大洲」馬達加斯加

20名「考察大使」在香港大學專業團隊的帶領下，於2019年8月2日至16日前往馬達加斯加，就馬達加斯加的演化論及生物地理學，以及當地哺乳類、鳥類及兩棲及爬行類動物的多樣性及保育工作等環保議題



「考察大使」在生態導師的指導下，細心觀察及紀錄各種當地獨有物種。

進行考察研究，了解氣候變化及人類活動，包括過度砍伐、國際非法買賣活動及石油探勘對生物多樣性的破壞性影響。



考察隊與當地保育組織Voakajy會面，深入研究當地保育工作面對的困難及挑戰。



大使完成考察任務後，在環境局局長黃錦星GBS太平紳士（中排中）的見證下，於「學界分享會」分享旅程所見所聞和考察成果。



考察大使將繼續肩負宣揚環保的使命，積極透過不同渠道分享旅程點滴，呼籲各界響應環保。

冠名贊助	香港投資日報
合辦機構	仁愛堂蔡黃玲玲教育基金、香港大學生物科學學院
支持機構	環境保護署
主任委員	連卓鋒主席、黃添福副主席、蘇聰總理
副主任委員	陳東毅總理、姚宇翔總理、朱耀中總理
保險贊助	FWD 富衛

# 社會

服務





# 社會服務

## 社會服務科

秉承本堂「匡老扶幼、關社睦鄰」的使命，本堂社會服務科致力為青少年、婦女、長者、家庭及弱勢人士提供優質與創新的社區服務；透過發掘潛能及鼓勵自主參與，促進服務對象的互助及志工發展，共建可持續發展社區。本科由4個部門及1個小組，合共45個單位組成，包括長者中心及社區服務部、長期護理及社區支援服務部、社區發展及培訓服務部、家庭及青少年服務部，以及專業及服務發展小組；並設有9個特別服務計劃，為有需要的長者、弱勢社群、單親家庭及有輕鬱症狀的照顧者提供支援服務。

### ■ 年度重要事項

#### 疫境展關懷

香港在過去一年面對2019冠狀病毒病疫情，市民爭相搶購口罩、消毒與日常食品等，對基層家庭及獨居長者影響尤甚。承蒙仁愛堂董事局成員及外間機構慷慨捐贈口罩、酒精搓手液、漂白水等防疫物資，並由政府官員及行政會議成員，聯同本堂董事局成員，帶領愛心義工為社區上的弱勢社群，包括基層家庭、長期病患者、長者、少數族裔及失業人士等分發防疫

物資。另外，本科各服務單位之員工緊守崗位，繼續提供家居照顧服務、院舍服務等必要服務，而其他服務單位之員工亦主動透過適當之方法聯絡服務使用者，了解他們在這段期間之需要，尤其是防疫物資的需求，更關心他們的心理需要及服務支援，務求做到全民防疫，上下一心，建立社區抗逆能力。



民政事務局局长劉江華太平紳士（左七），聯同連卓鋒主席（左八）、鄭慧賢副主席（右六）、朱耀中總理（左三）、屯門民政事務專員馮雅慧太平紳士（左四）、民政事務局局长政治助理黎穎瑜女士（右四）及青年大使一同派發包含口罩、消毒搓手液，以及健康食品的愛心福袋予本堂屬下長者中心會員，合力為有需要的弱勢社群在寒冬中送上溫暖和關愛。

行政會議成員、立法會議員暨仁愛堂諮詢局委員劉業強主席BBS, MH太平紳士（左二）及屯門民政事務專員馮雅慧太平紳士（右一）聯同綜合家居照顧服務隊為大興邨獨居長者送上口罩及防疫物資。



行政會議成員暨立法會議員林健鋒GBS, MBE太平紳士（中）上門了解居民在疫情下的日常生活。



創新及科技局局長楊偉雄GBS太平紳士(中)為基層家庭送上防疫物資，免卻舟車勞頓輪候防疫物資之苦。



一眾仁愛堂前線員工及義工在整理口罩、搓手液等防疫物資，準備派發予有需要人士。



本堂義工向前線的清潔工人派發適時的防疫物資。



婦女義工合力親手製作布口罩，以延長基層街坊之外科口罩的壽命。

## 重點服務

- 「屯門區議會仁愛堂青年夢工場」讓青年潛能得以發揮，同時為社區帶來持續的改變，目前已成功協助推行22個青年社會創新計劃，每個計劃均持續推行最少一年；更榮獲香港社會服務聯會頒發「卓越實踐在社福2019」十大卓越項目獎。
- 本堂成為全港首個引入「易徑玩樂認知障礙症長者遊戲干預模型」的機構，以創新的非藥物干預方法以改善認知障礙症患者的認知能力，成效具實證研究支持。現已有9個單位提供這項服務。此計劃更榮獲「卓越實踐在社福2019」之「社區觸覺獎」。





# 社會服務

- 本堂與香港社會服務聯會及新鴻基地產合作推動的屯門區「社會房屋共享計劃」，地點位於屯門寶華花園，共有11個單位，共32間房，以合住的形式推行。除了解決基層家庭的安居需要外，更鼓勵居民參與社區建設、共享資源及社區照顧。



- 家庭及青少年服務部於2019年9月起獲社會福利署審批成為「學前單位提供社工服務先導計劃」（第二階段）的營辦機構之一，為16間學前單位（幼稚園）的兒童、教職員及其家庭提供專業社工服務。



- 為積極推動社區安老，本堂增辦以長者自主及社區共融的模式運作的「仁愛堂（友愛）長者社區照顧服務券日間護理單位」，為區內認知障礙症長者提供個人化日間照顧服務。另一方面，胡忠長者地區中心獲社會福利署邀請推行「外傭護老培訓試驗計劃」延展試驗計劃（第二階段），旨在加強外傭照顧體弱長者的技巧，提高長者在社區的生活質素，支援長者「居家安老」。



- 為積極關注社區精神健康，以回應社會需要，本堂推出由「仁愛堂羅台秦關愛基金（精神健康）」資助的「仁心向晴照顧者支援計劃」，讓照顧者運用本堂的「醫社教康」服務以舒緩精神壓力；此外，本科亦得到凱瑟克基金贊助「吶·喊（Shout）」計劃，以處理青少年的情緒需要。



## ■ 展望

本科會繼續以創新的手法，推動社區各持份者的參與及開拓社區資源，以回應社區的需要；並突破傳統義工

概念，促進自主參與，提倡志工文化，以達致共建可持續社區的願景。

# 長者中心及社區服務部

長者中心及社區服務部積極為區內長者和護老者提供一站式及多元化的社交活動、支援服務及個案輔導等，同時為長者營造友善環境，鼓勵他們發揮自我，並善用本身的人生閱歷、知識和技能，參與義工服務，投入社區，活出豐盛晚年。主要組成的服務單位包括1間長者地區中心、4間長者鄰舍中心、2間長者活動中心，以及1間社區照顧券日間活動中心。

## ■ 年度重要事項

### 認知障礙 — 由認識到同行

隨着高齡人口的增加，患認知障礙症的長者人數及服務需要亦持續增長。本部近年透過不同的服務基金資助，先後完成了多項針對患者及其照顧者的項目計劃，將支援認知障礙的服務有效融入到各長者中心之內。



會員積極參與動動腦筋發揮創意的「健腦學堂」活動。

2019年初，由社會福利署資助的「智友醫社同行計劃」正式納入長者地區中心常規服務。而本堂屬下服務單位亦致力配合由社會福利署統籌的「全城認知無障礙大行動」，於各區推行多元化社區推廣活動，透過公眾教育，加強市民對認知障礙症的認識及關注，從而建立對認知障礙症患者及其家人友善的社區。



健腦樂工坊小組的長者開心地用嶄新科技方式打保齡球。

### 長者友善 — 將理念變行動

本堂各中心近年亦運用「賽馬會齡活城市計劃」的撥款資助，在沙田、大埔、屯門及元朗區，先後推動多項長者友善服務計劃。

2019及2020年的重點計劃包括以長青跨代共融為目標的「友善社區在元朗」計劃；以促進長者消弭數碼鴻溝為目標的「玩轉『腦』朋友—長者數碼共融在社區計劃」；以推動社區人士關注及預防認知障礙症、減輕照顧者壓力為目標的「智趣反斗『耆』英」計劃；及促進弱勢長者自我健康管理為目標的「星級雲端長者健康推廣在社區」計劃等。



中心更推行「齊做YouTuber」活動，長者義工用心學習拍攝角度及技巧，合力以影片形式宣揚地區文化。



# 社會服務



中心義工們前往本堂的「綠在屯門」，學習製作有機蜜蠟保鮮布，並用於日常使用及實踐環保。



為響應「2019國際義工日」，中心舉行「胡忠愛心探訪」，為居於屯門新墟一帶舊樓的長者送上慰問。



中心關愛大使義工探訪幼稚園，與小朋友開心地玩遊戲。



中心會員都整裝待發，於「聲、色、藝演唱會」中大展舞藝。

## 護老支援 — 從家人至外傭

由社會福利署獎券基金撥款推行的「外傭護老培訓試驗計劃」反應正面，去年更將計劃擴展至東區、沙田及屯門區，旨在加強外傭照顧居家安老體弱長者的技巧。此計劃不但費用全免及備有多種語文教材，更安排即場翻譯，務求令訓練切合外傭及其照顧長者的需要，以提高長者家庭的生活質素，促進長者「居家安老」。

本堂胡忠長者地區中心獲邀於2019年中至2020年底，推行為期18個月的延展試驗計劃（第二階段），提供50個培訓名額。第一期課程已於2019年底順利完成，成效獲參加的外傭及其顧主肯定，在2020年，該中心將繼續開展第二期和第三期課程。

## 生命教育 — 以無懼建無憾

本部位於沙田及大埔的兩所長者鄰舍中心，獲華人永遠墳場基金贊助，於2019年舉辦了為期一年的「善生現彩虹計劃」的系列活動，當中包括彩虹留影日、珍愛生命攤位活動、參觀殯儀館、綠色殯葬紀念花園、



長者參觀鑽石山紀念花園，探討生死之話題，破除舊有觀念，正向反思生之所終。

製作善美彩虹個人生命歷程小冊子及平安三寶講座等，讓長者透過不同角度認識生命、欣賞人生、探討生死和尊重生命。



長者與大學生義工分享她的生命歷程，承傳生命的美善。

## 長者中心及社區服務部 — 服務類別及人次 (截至2020年1月)

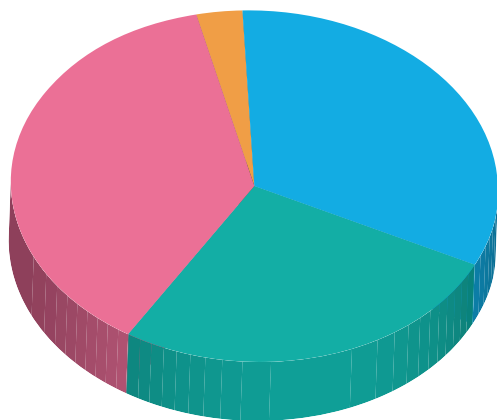

● 遇到服務	267,144人次
● 活動	127,896人次
● 課程/班組	80,404人次
● 個人服務 (包括輔導服務、 隱閉長者服務、暫托、照顧服務等)	7,548人次

### ■ 展望

#### 從需要出發，以創意與長者同行

人口急速高齡化在香港已經是不爭的議題，它既是社會迫切需要處理的問題，亦同時是值得我們珍惜並加以發展的機遇。步入耄耋之年，家居照顧及院舍照顧的需求和挑戰亦與日俱增。與此同時，新一代的退休長者，無論在教育水平和人生歷練都持續上升，我們會積極拓展平台，讓他們發揮所長。

本部屬下各長者中心在居家安老政策的大方向下，擔當着社區支援服務的重要角色，務必以服務使用者需要為本位，以全方位、新思維及重創意的理念，為長者提供適時適切的服務。



# 社會服務

## 長期護理及社區支援服務部

長期護理服務部為屯門、元朗及天水圍區長者提供完善的長期護理及社區支援服務，轄下設有1間護理安老院、1間長者日間護理中心、4間綜合家居照顧服務中心、1隊改善家居及社區照顧服務隊和1隊非資助家居支援服務隊。

社區支援服務部為元朗及屯門區社區人士提供社區支援服務，轄下包括位於元朗的仁愛堂蕭鄭淑貞「仁間有愛」社區支援中心、仁愛堂（元朗區）長者社區照顧服務券日間護理單位，以及位於屯門的仁愛堂彩虹社區綜合發展中心。

### ■ 年度重點事項

#### 仁愛堂田家炳護理安老院

本年度的服務主題是「築福·晚晴」，目的是關注院友的晚晴照顧和樂趣，透過舉辦活動和推動社區關顧，鼓勵長者欣賞生命及活在當下。故此，本年度舉辦的活動都是圍繞院友的生活樂趣。長者每天得到安老院員工的悉心照顧，同時，家人、義工團體與社區對長者

的關愛，也讓長者在祝福下，開心活過每一天。我們期望家人及社區人士繼續共同參與，為長者持續提供優質的院舍照護服務，令長者生活更豐富精彩。



「倩影·留情」攝影活動邀請到專業攝影義工到院協助拍攝個人照及家庭照，大家都花心思裝扮，其中更有不少四代同堂的溫馨合照。



由一班義工帶領院友們體驗「愛笑瑜伽」，大家透過各種想像、動作引發各種歡樂的笑聲，促進身體健康及社交互動。



由恩橡基金會主辦及聖公會靈愛小學協辦之長幼跨代學習計劃「彩虹下的約定」，讓長幼並肩發揮創意，製作出色彩繽紛的作品，計劃完成時更舉行了隆重的畢業禮。



在「愛觸動·薰FUN樂」活動中，安排體弱院友享受個別香薰按摩，讓他們可舒緩身心及情緒上的不適，並透過身體接觸讓他們感受關愛，達至觸摸與關懷的目的。

## 仁愛堂龍韶雅長者日間護理中心

中心致力為長者提供日間照顧服務，不經不覺已經踏入第20個年頭，多年來讓體弱長者在身、心、靈各方面都有悉心的照顧。今年我們的服務重點是「護老同行」，會員透過主動參與中心及外間的康樂和聯誼活動、



服務以「護老同行」為主題，與老友記攜手前行，笑對每一天。

訓練及分享會等，得以居家安老，安享晚年。同時，由於認知障礙症長者的人數持續增加，中心亦繼續積極推行「易徑玩樂」，鼓勵他們在玩樂過程中得到更多的快樂及成功感，享受生活的樂趣。



中心提供「易徑玩樂認知障礙症長者遊戲干擾模型」服務，讓會員每天都在遊戲及歡笑聲中渡過。

## 綜合家居照顧服務

本堂在屯門和元朗區共設有5隊「綜合家居照顧服務」及「關愛基金—支援身體機能有輕度缺損的長者試驗計劃」服務、1隊「元朗改善家居及社區照顧服務」及1隊自負盈虧的「家居樂」服務。服務至今已為超過1,000名長者提供定期到戶和全面的社區支援、護理及復康照顧服務，協助受惠長者維持最高的活動能力，繼續留在熟悉的家居及社區環境中安老。



一眾老友記參與長幼同樂日，透過遊戲維持良好的活動能力。

與此同時，各服務隊亦增加了言語治療到戶訓練服務，而屯門區服務隊更積極參與本堂醫療服務科的「社區外展藥劑師服務計劃」，藥劑師除了為前線員工提供定期藥物管理知識的訓練外，亦會外展到長者家中，了解及協助長者日常用藥情況。



中心服務使用者參觀長者友善家居，了解到家居環境因應長者身體狀況設計的好處。



# 社會服務

## 仁愛堂蕭鄭淑貞「仁間有愛」社區支援中心

### 社區協作

中心得到各界鼎力支持，包括元朗怡豐花園、錦繡花園及屋邨管理諮詢委員會等社區組織的贊助，推行了多項多元化的社區活動，包括回收及分享二手物品、「鳳梨show關懷」及改衣服務等。活動獲區內居民及地區團體一致好評，過程開心又有趣。

### 推行「易徑玩樂」

同時，中心致力推展創新服務手法，本年度中心共安排16位同事及義工接受「易徑玩樂」一系列的訓練，並將「易徑玩樂」實踐於日常服務之中，有效協助長者提升自尊感及能力感，亦進一步連繫不同的持份者共同參與發展共融社區。

### 義工個人技能分享

中心亦積極鼓勵義工與社區人士分享個人技能，提升個人自信心，並將所學服務社區，加強社區凝聚力，同時令中心的義工資源更多元化。



錦繡花園同工親手炮製鳳梨酥予長者享用。



中心職員、義工及長者投入參與，大家打成一片。



義工正與社區人士分享烹飪技能。

## 仁愛堂（元朗區）長者社區照顧服務券日間護理單位

自2018年7月起，中心透過開展「仁愛堂（元朗區）長者社區照顧服務券日間護理單位」，以自主及能力導向的服務概念，為認知障礙症長者建立一個共融的生活環境，藉此延緩長者認知及身體機能衰退，減輕照顧者的壓力。合資格長者獲得政府每月發放服務券資助，單位會按長者的個別需要而提供車輛接送、早/午餐膳，

度身設計復康及多元化認知能力小組和活動。此外，單位亦結合本堂長者愛心卡計劃及社區支援中心的服务使用者及義工，包括單親家庭的小孩子及企業義工等，不分年齡共同創造跨服務的獨特照顧模式，讓服務使用者享有自主選擇和開心健康的社區生活。



聖馬提亞堂幼稚園的小朋友到中心探訪老友記，促進長者共融。



長者及小朋友會員在趣味走廊合力進行拼圖遊戲。

## 仁愛堂彩虹社區綜合發展中心

### 義力無限 多元參與

中心透過不同的活動，例如「廚樂無窮」、「屯民運動大使」、「綠色喜動」、「關愛先鋒長者義工服務計劃」、「生活常綠先鋒隊」、「綠活城鄉種子隊」及「抱抱綠色」等，



屯門官立中學的學生為本中心的長者組員製作照片集，一同分享活動點滴。

發展志工文化，發揮和分享參加者才能，同時，透過與社區不同的接觸點，配合新增之認知障礙症支援服務，致力建立綠色有情社區。



照顧券長者與區內街坊齊參與社區活動，玩得開心之外，亦透過與街坊的接觸和各項小遊戲，刺激感官，有助延緩腦部退化。

### 活於社區 生活化的長者照顧服務

為回應社區需要，本中心自2019年8月起獲社會福利署認可開辦「仁愛堂（友愛）長者社區照顧服務券日間護理單位」，為認知障礙症長者提供適切而生活化的照顧服務。長者們活到晚年，生活中「自己話事」的經驗愈來愈少，因此中心除推行「易徑玩樂」外，亦透過圍繞現實的社區環境作出設計，為他們營造一份熟悉和安全感，鼓勵長者擁有自我選擇的權利，讓他們可以具尊嚴而快樂地在社區安老。



## ■ 展望

來年本部將會持續善用社區資源，包括「樂齡及康復創科應用基金」、醫療團隊的津助及新增的電腦支援系統，以優化各項資料管理及分析，提升服務的整體質素



中心環境設計配合日常社區生活，如懷舊冰室、屯門公園及大會堂等，務求令認知障礙症長者輕鬆地學習，開心地享用服務。

及準確度，並聯結各持份者自主參與，合力締造共融的理想社區。



# 社會服務

## 社區發展及培訓服務部

社區發展服務部一直致力聯繫社區不同持份者，推動居民關心社區，為有需要的群體提供不同類型社會服務。轄下單位包括社區中心、延續發展中心、屯門區議會仁愛堂青年夢工場、深水埗區議會仁愛堂美孚鄰舍活動中心、屯門「仁間有愛」社區支援中心及屯子圍新慶村青磚圍鄉郊社區服務中心。

培訓服務部致力為各類人士提供培訓服務及專業課程，務求提升服務使用者的就業競爭力，同時開拓他們終身學習的機會。轄下單位包括仁愛堂培訓及就業服務及YES培訓學院。仁愛堂培訓及就業服務主要提供ERB僱員再培訓課程及就業跟進服務；而YES培訓學院則配合培訓及教育發展的需要，拓展了四大服務範疇，包括專業進修課程、青年生涯規劃、企業培訓及安老服務培訓計劃。

### ■ 年度重要事項

#### 屯門區議會仁愛堂青年夢工場

青年夢工場致力在屯門區建立青年友善的社會平台，連結及推動青年的社區參與，以社會創新方法回應屯門社區需要。每年會舉辦兩屆的「夢工匠—青年社會創新啟動計劃」，讓有想法的青年以創新方式，將具社會影響力的計劃實踐出來；於本年度更榮獲香港社會服務聯會頒發「卓越實踐在社福2019」十大卓越項目獎。

由2017年至今，青年夢工場已經先後協助推行22個青年社會創新計劃，讓青年想法為社區帶來改變。每個團隊在屯門社區推行最少一年社創計劃，服務接近2萬人次。本年度，已順利完成第四屆及第五屆計劃，第四屆有五個團隊通過評審並獲得啟動基金，已經在區內發展計劃。第五屆亦有四隊團隊通過評審，將會在屯門區內將其社會創新計劃付諸實行。



參賽青年隊伍接受評審，認真地講解他們的計劃構思。

#### 夢工匠—青年社會創新啟動計劃

屆別	計劃名稱
第四屆	Reconnect (鄉郊共享網絡)
	匠心仁守 (升級再造傢俱)
	休才薈 (長者技藝社群)
	香公所 (長者技藝及文化承傳)
	Tri and Go (青年藝術紓壓)
第五屆	聯手啟動 (殘疾人士手搖單車計劃)
	One square art lab (地區文化營造)
	遊學堂 (戶外托管)
	ubsnacks (小店故事)

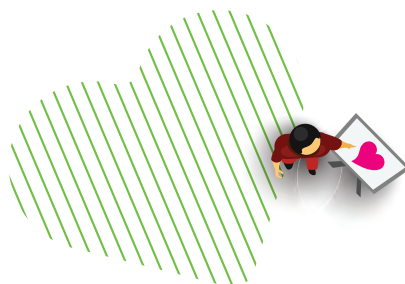

為加強夢工匠團隊與社區不同機構和學校的合作，本堂透過青年夢工場及夢工匠服務概覽，讓區內更多持分者能夠更進一步了解單位及夢工匠團隊提供的服務支援，促成相關合作，讓計劃能夠更切實回應社區不同的需要。未來青年夢工場會繼續在屯門



連卓鋒主席（左三）陪同公務員事務局局長羅智光GBS太平紳士（右四）及屯門民政事務專員馮雅慧太平紳士（右二）參觀青年夢工場，與參與計劃青年互相交流。

搭建青年與社區連結的社創實驗平台，為青年提供一站式配對、培訓、督導及實踐的服務，連結更多有心、有想法或有計劃的青年，一同參與及發現更多社會需要，提升青年參與社區的動機及社會影響力，從而推動屯門區青年社區參與的文化及改變。



屯門民政事務助理專員梁子康先生（左六）頒發嘉許獎座予第四屆夢工匠團隊。

## 仁愛堂社區中心

### 「綠苑·社會房屋」共享計劃

由本年度開始，本堂與香港社會服務聯會及新鴻基地產合作推動屯門區「綠苑·社會房屋」共享計劃，地點位於屯門寶華花園，共有11個單位，共32間房，以合住的形式推行，並按各住戶的家庭需要，提供一站式的支援



「綠苑」街坊齊享中秋佳節活動。

服務，包括二手傢俱捐贈、申辦搬遷津貼、轉介食物銀行、課後托管、就業支援及申請相關援助基金等。除了解決基層家庭的安居需要外，更鼓勵居民參與社區建設、共享資源及社區照顧。



「綠苑」居民出席集思會，一同探討理想的生活模式。



# 社會服務

## 地區為本融入計劃 (少數族裔人士)

今年社區中心再次獲得屯門民政事務處資助舉辦「地區為本融入計劃 (少數族裔人士)」，在屯門社區動員不同少數族裔的朋友舉辦各項多姿多采，好玩有趣又甚具



少數族裔幼兒專心跟隨老師學習中文。

文化特色的活動，讓大家不分你我，共學共樂，共同製造開心笑臉時光，當中包括以萬聖節為主題的定向活動、印度排燈節慶祝活動等。



孩子在「排燈節社區派對」中透過特色彩繪，感受印度節日魅力。

## 仁愛堂屯門「仁間有愛」社區支援中心及 仁愛堂屯子圍新慶村青磚圍鄉郊社區服務中心

為回應長者友善社區的概念，中心本年度參與嶺南大學主辦之「鄉郊樂屯元計劃II」，培訓街坊成為樂居之友探訪村內街坊，同時向年青人推廣村內生活文化，使他們增加對鄉郊長者的認識。



獨居長者住在偏遠寮屋，路面傾斜，上山吃力，故恒基兆業地產集團—恒愛義工隊將長者家外斜路改為梯級並加設扶手，發揮長者友善的精神。

此外，中心亦參與團結香港基金「民生無小事」計劃，與恒基兆業地產集團—恒愛義工隊合作，集結義工的專業技巧及資源，為村內部份街坊進行家居維修以改善居住的情況，共建長者友善社區。



義工每週都到中心上田種植不同的時令瓜果，經歷一輪耕作，收穫豐富，所種的薯仔收回中心後會製作不同美食與街坊共享。

## 深水埗區議會仁愛堂美孚鄰舍活動中心

中心自2018年投入服務至今，一直貫徹「仁間有愛」的宗旨，為深水埗區居民提供藝術、文化及康樂活動，以凝聚區內居民及豐富社區生活，包括於2019年1月及11月舉行的兩場「仁愛藝墟」，結合了藝術表演及手作市集等元素，合共提供30場藝術表演及80個攤位市集，表演極具特色，例如樂器演奏、疊杯示範、兒童花式跳繩等，當中更邀請到由一群長者組成的「活齡魔術團」為活動表演獻技，活動老少咸宜，場面熱鬧。

另外，中心獲得民政事務總署撥款推行「深水埗區青少年新興運動體驗發展計劃」，為社區提供十多場免費新興運動體驗、到校培訓及社區新興運動日。為配合計劃發展，本中心夥同香港新興運動總會、

中國香港匹克球總會、香港木棋總會、香港躲避盤總會等香港新興運動界中的翹楚舉辦師資訓練課程，為香港新興運動界提供新血，為未來的推廣作更好準備。

在暑期期間，中心為社區人士提供16種不同的「文化、藝術、康樂」活動體驗，包括3D打印活動、禪繞畫、和諧粉彩、咖啡沖調及拉花、鉤織工作坊，以及木棋、躲避盤、兒童足球等運動體驗。此外，中心更與美孚兒童及青少年管弦樂團及香港音樂傳藝協會合辦「電影宇宙音樂會」及「夏日情懷音樂會」，讓本中心小朋友吸收舞台經驗，增強自信。



中心引入圓網球、匹克球等訓練課程，讓新興運動走進社區，豐富居民的康樂生活。



中心服務使用者參與夏日「FUN FUN嘉年華」，利用3D打印技術設計手工藝品。



# 社會服務

## 培訓及就業服務

為回應九龍東上班族及居民的培訓和進修需要，植根觀塘區的仁愛堂培訓服務在牛頭角港鐵站附近開辦了本堂第5間專業培訓中心－「仁愛堂專業培訓中心(牛頭角)」，提供多個全日制及兼讀制「僱員再培訓課程」，以待業人士為主要服務對象。新中心於2019年6月正式開幕，為一眾打算增值自己、發展興趣、轉職及待業的人士打開方便之門。

### 全日制免費「僱員再培訓課程」 助求職轉型

九龍東是全港勞動人口及新來港人士人口最多的區域之一，就業需求殷切，中心特別針對希望透過進修而成功求職及轉型的人士，開辦僱員再培訓全日制就業掛鈎課程，例如「甜品製作員基礎證書」及「花店實務及花藝設計助理基礎證書」等，內容不但涵蓋工作技巧，更教授行業資訊及職業安全等知識，全面提升學員的求職能力。



婚禮花飾與宴會佈置基礎證書的學員正學習花藝技巧。

## 仁愛堂YES培訓學院

仁愛堂YES培訓學院積極開拓專業進修課程、青年生涯規劃、企業培訓及安老服務培訓四大範疇。為鼓勵更多人投身專業行業，學院提供職業導向的進修平台，讓學員了解行業的發展。此外，學院為全港過百間中學提供生涯規劃服務，貫切以生命影響生命的信念。同時學院已為超過30間安老機構提供過百個課程，並積極推動「易徑玩樂」。



靜脈穿刺及抽血證書課程的學員正細心處理抽血過程。

## ■ 展望

本部將繼續致力聯繫社區不同持份者，推動居民關心社區，為有需要的群體提供不同類型的社會服務。培訓服務將繼續積極開拓專業進修課程、青年生涯規劃、企業培訓及安老服務培訓四大範疇，讓學員了解行業的

發展，鼓勵更多人投身專業行業；同時為各類人士提供培訓服務及專業課程，開拓他們終身學習的機會，務求提升服務使用者的就業競爭力。



# 家庭及青少年服務部

仁愛堂十分重視兒童及青少年的成長與發展，亦深明學校與家庭在他們成長階段中的重要性，積極透過「仁愛堂幼稚園社工服務」、「仁愛堂學校社會工作服務」和「仁愛堂青少年及社區支援服務」，致力為兒童及青少年營造健康愉快的成長環境，增強家庭與社區支援網絡。

## ■ 年度重要事項

### 仁愛堂幼稚園社工服務

本堂自2005年開始提供幼稚園到校支援服務，並於2018年為屬下5間幼稚園推行為期兩年的「一幼稚園一駐校社工服務」先導計劃。在2018年6月，本堂承接社會福利署於2018-2019學年正式推出、為期三年的「學前單位提供社工服務先導計劃」，為全港16所學前單位提供專業社工服務，以支援學前兒童、其家長、照顧者以及教職員的需要。

兩個計劃雙軌並行，以學校為基，以「及早連繫、及早識別、及早介入」為服務策略。由駐校社工連繫「家長、學校、社工」三方面共同協作，主動關心學生及家長的需要，保持良好的溝通；提供適時適切的個案輔導及轉介至適切的社區服務；成為校方堅實的夥伴，協助學校建立識別機制；為老師提供培訓及諮詢服務，從而及早識別及轉介有需要的個案讓社工跟進，並及早預防及減少有潛藏危機的家庭事件發生。



社工定期舉行不同的家長活動，提升家長的親職表現和效能感。



駐校社工需要付出時間及主動接觸幼兒，與幼兒建立良好互動的關係，成為幼兒一方可信任的對象。



由於幼兒不懂得用語言表達自己，因此駐校社工需要運用不同輔助工具，例如繪本、樂高積木、勞作工具等，協助幼童表達感受、抒發情感、穩定情緒等。



# 社會服務

## 仁愛堂賽馬會田家炳綜合青少年服務中心

### 「納·喊 (Shout)」計劃

中心承蒙凱瑟克基金贊助，與香港社會服務聯會合作，推行為期兩年的「納·喊 (Shout)」計劃，透過「一人一故事劇場」巡演、敘事及戲劇小組、公開演出及展覽等形式，提升大眾對青少年精神健康的關注，促進大眾接納他們不同的聲音及情感。



中心與專業劇團合作，走訪不同大專院校進行「一人一故事劇場」，讓年青人透過活動抒發各種在生活中難以表達的經歷和感受，並從另一角度檢視自己，學習接納不論是正面或負面的情緒。

### 共創貢獻建設的機會

兒童往往被大眾視為是一群需要被成年人所照顧的「弱者」，但中心卻相信每個小孩都擁有自己的潛能和獨特性，透過培訓孩子成為「助人者」，參與不同的義工活動，讓他們同樣可以建設社會，成就他人。



中心近年與匡智會合作，積極推展「越玩越有品計劃」，安排孩子們一同學習製作珍珠奶茶及港式飲品，攜手經營「有品茶坊」，過程中體現尊重與共融的精神。

### 共創健康快樂的成長

中心明白要讓孩子們健康快樂地成長，必須要增強家庭的凝聚力。位於中心四樓的親子共樂館於2019年積極推動「親子共樂」的概念，透過生動活潑的親子活動，讓家長和孩子的壓力得以釋放，同時促進他們彼此的溝通和關係。



「故事媽媽」以生動有趣的手法，於「故事遊樂園」與家長和孩子們分享精彩圖書，推廣親子伴讀。

### 共創展現銳變的舞台

只要找到一個適合自己的舞台，每個年青人都能夠發出耀眼光芒。中心為每位「造夢者」搭建平台，協助他們建立信心和技能，讓他們盡展所長。



中心近年與大埔區內的青年服務單位合作推展「青年亮點計劃」，讓不同興趣年青人展現才能，在社區發熱發光。

## 仁愛堂學校社會工作服務

關注到學生的需要日漸複雜，社會福利署於全港中學新增一校兩社工人手，加強對中學的支援，期望能及早識別有需要的學生，使介入工作更適時和適切。

### 「好心情」計劃

本堂承蒙優質教育基金資助，在兩所大埔區中學推行「好心情」計劃，透過不同活動及教師培訓等，於校內營造和諧支援環境，加強學生的抗逆能力。



組員以和諧粉彩抒發心情及壓力。

## 仁愛堂圓玄學院「仁間有愛」社區支援中心及 滙豐仁愛堂「仁間有愛」社區支援中心

位於黃大仙區的兩間社區支援中心，一直致力發掘基層人士的潛能，並為他們搭建回饋社區的平台。本年度中心嘗試為具有不同技能的社區人士舉辦墟市活動，檔主以手作製品賺取收入，並與其他參加者相互交流，合力發展社區經濟。中心亦非常關注地區上經濟弱勢及居住環境欠佳的劏房居民，積極動員社區內有心有力的鄰里義工，協助他們解決生活中各種的需要和困難，例如為有需要人士提供熱食服務、推出照顧者加油站、舉辦不同的家長教育及情緒支援活動，從而為弱勢者建立支援網絡，締造彼此關懷、富人情味的綠色社區。

## ■ 展望

面對社會的種種變化及前所未有的挑戰，本部正積極檢視服務使用者的需要，希望能夠發掘到更多資源，

## 健康校園計劃

為期三年的計劃承蒙禁毒基金贊助，旨在為學生建立積極生活的態度及健康的校園環境，鼓勵學生以正確方式處理壓力，增進學生朋輩間正面的互動和影響，遠離毒品的禍害。



學生進行模擬人生遊戲，學習與朋輩相處應有的界線。



婦女們一同於「忘憂工作室」內編織手繩，將平日生活上的壓力和擔憂暫時拋開。

與兒童、青少年及家庭同行，對抗逆境，並在關注精神健康問題上擔當起更多倡議者的角色。



# 社會服務

## 專業及服務發展小組

本小組在實務方面，透過出版、培訓外間機構，以及獲得業界獎項，成功建立了本堂的專業形象和品牌；在專業系統建設方面，透過跨專業協作，開展了數據系統的建設，期望能更配合社區及服務對象的需要，提供適切合宜的服務，並作為機構服務發展的重要參考。

### ■ 年度重要事項

#### 易徑玩樂認知障礙症長者遊戲干預模型

本堂獲加拿大多倫多大學曾家達教授的大力支持，成為全港首個引入「易徑玩樂認知障礙症長者遊戲干預模型」的機構，為認知障礙症的長者提供創新的非藥物干預方法，改善認知能力，成效具實證研究支持。至今本堂已有9個服務單位在各區提供這項服務，受惠長者接近400位，有80名職員和70名義工曾接受相關培訓。同時，本堂與香港理工大學護理

學院、加拿大多倫多大學社會工作學院及加拿大頤康中心等進行跨專業及跨境協作，為認知障礙症長者帶來更優質的服務。小組亦很榮幸有機會向外間機構分享「易徑玩樂」的實務知識和經驗，不但舉行了研究報告暨業界分享會，亦出版3本新書。令人鼓舞的是，「易徑玩樂」榮獲2019年度「卓越實踐在社福獎勵計劃」之「社區觸覺獎」。



至今本堂已有9個服務單位接受系統式培訓，並獲曾家達教授頒授證書。



本堂於2015年開始引入這套有堅實理論基礎的干預模式，成為全港首間引入這套方法的機構，受惠長者超過400位，成效顯著。



本堂於2019年5月假香港理工大學舉行「易徑玩樂成效研究報告暨業界分享會」，即場向業界介紹相關課程，吸引接近250位社福界同工參與。



本堂亦舉行新聞發布會，與傳媒介紹及分享課程重點，希望可以幫助到更多認知障礙症患者，並將服務推廣至大灣區。



(由左至右)

- 1.《社工實務智慧提煉及督導計劃報告》
- 2.《知行合一：社工實務知識的應用與創造》
- 3.《易徑玩樂：認知障礙症長者小組遊戲干預 模型實務手冊》

## 長者社區照顧綜合數據湖系統

承蒙社會福利署社會福利發展基金第三階段的贊助，本堂與香港城市大學及香港中文大學合作，建設本堂社會服務的長者服務大數據系統，希望為發展社區

安老服務提供更仔細的指標和方向。與此同時，小組亦成功促進本堂社會服務科的策略計劃發展，由前線服務深入推展至工作文化層面。

## ■ 展望

- 繼續拓展「易徑玩樂」，在業內及社區內普及推行，讓更多人受惠；
- 協助本堂建立安老服務相關培訓的專業形象；
- 借助樂齡科技的輔助，為長者帶來更多創新的服務；
- 進一步深化社會服務科的策略計劃發展與工作文化的連結；
- 繼續整理本堂的知識寶庫，並與外界分享成果；
- 繼續發展服務大數據系統的建設，為服務發展奠下實證基礎。





# 醫療

服務





# 醫療服務

## 醫療服務科

本堂共有逾60個定點、流動及外展醫療單位，以及2個慈善基金，服務港、九、新界及離島的市民，提供多元化的流動及到戶式服務。現時本堂有27部綜合及流動中醫醫療車、10隊長者牙科外展服務隊、1隊屯門醫院中醫外展服務隊、1隊流動記憶服務隊，致力關顧長者及體弱患者就醫所需。今年本堂繼續與公立醫院合作籌辦「社區外展藥劑師服務隊」，以「醫社合作」模式為長期病患者提供到戶藥劑師服務，希望能改善病患者的健康及預防併發症。至於定點醫療服務方面，本堂共有2間腦退化症早期訓練及照顧者支援中心、2間中醫教研中心、5間中醫中心、8間牙科中心、1間記憶中心、2間精神科專科診症室及1間社區藥房。

另外，慈惠醫療服務方面，「仁愛堂莊舜而醫療基金(治療癌症)」及「仁愛堂史立德夫人青少年兒童醫療基金」分別幫助貧困的公立醫院病人購買自費治癌藥物，以及為基層家庭的特殊需要兒童及青少年提供醫療及藥物治療援助。

### 疫情無阻服務

### 同工上下一心 攜手抗疫

本堂醫療服務科累積2003年沙士、2009年甲型H1N1流感病毒及年度季節性流感的防疫經驗，長期儲備足夠3個月使用的個人防禦裝備及物資。2019冠狀病毒病迅速蔓延，本科前線人員盡心工作，從不鬆懈，站在服務使用者的一方，繼續為市民服務。本科由自身做起，致力確保前線醫療同工有足夠防疫裝備，並體貼服務使用者的需要，定時發放防疫通告，同心抗疫。

作為對抗病毒的第一道防線，醫療前線同工的身心質素尤其重要。因此，本科一直為醫療前線同工準備充足數量的外科口罩、眼罩等保護裝備，並發放感染控制指引，以減低同工和到診者感染和傳播病毒的風險。本堂亦特別為同工送上水果、保健茶及鼓勵語句等，為同工打氣。

本堂得以在疫情肆虐情況下維持醫療服務，有賴同工們上下一心及多位董事局成員、諮議局委員及社會各界慷慨捐助防疫用品。此外，多個業主亦願意在艱難時刻減免本堂屬下中醫醫療中心合共約港幣24萬元的租金，讓本堂更能集中資源，為社區服務。

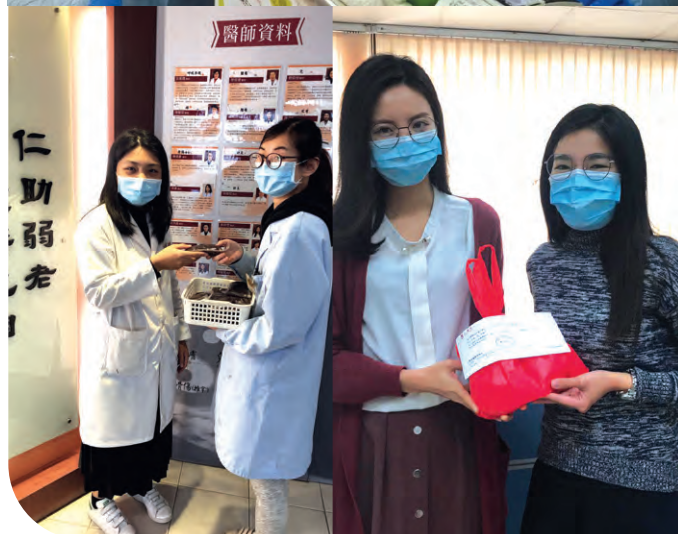

## 累積多年防疫經驗

無論疫境持續多久，本堂醫療服務科承諾，將一直持守專業，照顧服務使用者，包括病患者及照顧者的需要，為建構健康社區而努力。

2009—甲型H1N1流感病毒  
不停步照顧市民基層醫療需要

2003—嚴重急性呼吸系統綜合症  
(SARS) 爆發  
全港首創中醫醫療車

## 2019—冠狀病毒病 (COVID-19)

心繫社區，繼續為市民提供專業醫療服務



## 醫療服務科同工與市民同心防疫



 仁愛堂  
YAN OI TONG

各位醫療科前線同事：

送上水果，送上鼓勵！

衷心感謝你在艱難時刻，緊守崗位，站在病者的一方，亦繼續為市民服務。  
再次感恩有你們同行！

仁愛堂醫療服務科

7/F., Yan Oi Tong Jockey Club Community and Sports Centre, 18 Kai Man Path, Tuen Mun  
屯門啟民徑十八號仁愛堂賽馬會社區及體育中心七樓

t: (852) 2655 7757 f: (852) 2655 7890 e: ms@yot.org.hk

www.y





# 醫療服務

## ■ 年度重要事項

### 首創流動醫療惠澤港九新界 27部綜合及流動中醫醫療車

守護健康，乃是抗疫關鍵。仁愛堂抱着「助弱保康」的宗旨，早於2003年，亦即香港爆發沙士之際，已首創流動中醫醫療車服務，為基層市民提供免診金的「中醫義診」服務。現時本堂綜合及流動中醫醫療車隊的足跡已遍佈香港、九龍及新界逾100個服務點，歷年累積服務人次逾220萬。過去三年本堂車隊已為超過20萬病人(人次) 提供義診服務，當中豁免診金金額近港幣800萬元。

本堂心繫社區，將於2020-2021年度擴充綜合及流動中醫醫療車隊至27部，包括由**諮議局委員史顏景蓮主席MH**命名「仁愛堂史立德博士流動中醫醫療車」、**諮議局委員吳明珍主席MH**以**吳明麗女士**名義命名「仁愛堂吳應寰紀念第二流動中醫醫療車」、**圓玄學院**命名「仁愛堂圓玄學院第八流動中醫醫療車」及「仁愛堂圓玄學院第九流動中醫醫療車」，以行動支援全港市民基層醫療需要。

全港首創・流動醫療  
感謝善長持續支持流動中醫醫療服務



仁愛堂圓玄學院第八流動中醫醫療車



仁愛堂史立德博士流動中醫醫療車



仁愛堂圓玄學院第九流動中醫醫療車



仁愛堂吳應寰紀念第二流動中醫醫療車



## 到戶配藥密切跟進 確保慢性病人士「知藥用藥」



今年95歲的鍾光裕伯伯參加計劃至今，已改善他的服藥情況，身體的健康指數亦相對穩定。

面對疫情，長期病患者有機會面對更大的健康風險，本堂社區藥劑師亦承接照顧公立醫院病人角色，提高其健康自主及自我管理疾病的能力。仁愛堂鄭丁港善心藥物中心獲嘉里集團捐款，於2019年6月起開展為期兩年的「社區外展藥劑師服務計劃」。計劃以「醫社合作」模式作主導，為屯門區的長期病患長者提供到戶藥劑師、配藥員等服務。疫情肆虐期間，我們不停步為病人上門送藥，藥劑師及配藥員不忘致電監察病人的感染

風險，包括詢問其外遊紀錄、呼吸道感染症狀等，亦透過仁愛堂綜合家居照顧服務隊的協助，確保慢性病人士「知藥用藥」。

鍾光裕伯伯是慢性病人士，須長期服藥治療，惟服用的藥物繁多，加上視力模糊，形狀和顏色極為相似，致使他們未能清晰辨別和了解藥物，也難以準確服用。「計劃特別為我準備了貼心的藥盒，分早晚兩個，配備整個星期所需服用的藥物，有需要時只要按時服用便可。」



外展服務隊亦會為鍾伯伯進行基本身體檢查，如測試體溫、血糖指數等。



計劃希望能改善慢性病人士的藥物自理能力。



# 醫療服務

## 體貼認知障礙症人士及照顧者需要 派發「善」食、開展課程

社會對認知障礙症服務的需求日增，本堂亦透過屬下中心向患者及照顧者提供適切的服務。本堂於2019年4月1日起在觀塘開設名為「仁愛堂健智軒」的認知障礙症

社區支援中心，並邀請醫護及專業人員主持專題講座及課程，讓照顧者對家居安全、照顧者情緒、提升記憶力及中醫保健等有深入了解。

2019年4月



中心先後舉辦一系列由註冊中醫師及註冊護士主講之免費健康講座，主題涵蓋照顧者抑鬱、痛風、高血壓等常見問題。

2019年5月



華人廟宇委員會「華人慈善基金」贊助仁愛堂歐雪明腦伴同行中心，舉辦「『腦』伴同譜粵劇情計劃」，讓認知障礙症人士透過粵劇體驗，學習從回憶中表達情感，改善情緒及社交能力。

2019年9月



中心及仁愛堂歐雪明腦伴同行中心舉行「健腦醒腦大體驗」，透過專題講座、免費認知檢測、長者生活故事展覽、樂齡創科展覽等多元化活動，提升市民對認知障礙症的認識。

2019年11月



中心透過與「武當道院」合作開展「免費武當八段錦班」，協助長者增強體質。

2019年11月



中心與「惜食堂」合作推出「仁愛善食」計劃，為區內獨居或兩老共住、經濟及自我照顧出現困難的長者（認知障礙症人士優先）派發免費速凍飯餐，計劃首年約有100位長者受惠。

2019年12月



仁愛堂歐雪明腦伴同行中心得到農本方有限公司及商界友好的捐款，加上社會福利署「攜手扶弱基金」的配對資助，合共港幣100萬元，開展為期兩年的「智」喜樂計劃，深入幫助認知障礙症人士的生活需要，從而減輕照顧者的壓力，預計接近900人次受惠。

## ■ 展望

### 防疫對策

#### 推「中醫中藥防疫Level Up」計劃

本着幫助貧病的精神，眼見2019冠狀病毒病疫情未受控，夏季流感又快來臨，本堂將特設「中醫中藥防疫Level Up」計劃，預計600人受惠。計劃會透過流動中醫醫療車及中醫中心渠道，向高危及易受感染人群提供多項免費及中醫診症優惠。本堂深信中醫以個體化辨證治療為主，配合「因人制宜、因地制宜」，從而增強免疫力抵抗疾病。



為宣揚防疫訊息，本堂邱嘉明中醫師於2020年3月與大眾分享以芳香類中藥製成防疫「香囊」的方法。

### 承辦地區康健中心

#### 全力拓展基層醫療服務

本堂積極計劃承辦食物及衛生局於全港18區成立之地區康健中心的營運權，發揮本堂多年來在公私合營和醫社合作的經驗，強化市民對疾病預防及自我健康管理的能力，從而減輕第二層及第三層醫療系統即專科及醫院服務的壓力。

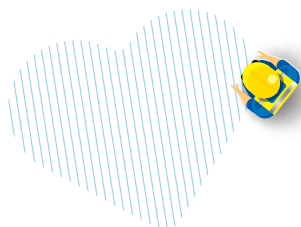

### 集中西醫學研究成果

#### 推中醫藥治療改善長者夜間腿部痙攣

香港人口老化，長者的基層醫療需要絕對不容忽視。本堂於2017年向500名長者進行調查，有87%受訪者表示睡眠時受腿部痙攣（抽筋）困擾，可惜目前西藥未有根治配方，因而影響作息及健康。

去年，本堂的中醫團隊便特別為長者腿部痙攣（抽筋）作專題研究，用科研經驗應用於臨床，迅速於2019年中旬開展以循證為本的「長者夜間腿部抽筋治療項目」。由仁愛堂蕭梁詠筠綜合醫療中心的中醫團隊，與屯門醫院及香港中文大學醫學院中西醫結合醫學研究所合作，於2019年8月至2020年1月，從52名長者中篩檢30名年齡介乎60至80歲的長者，接受為期28天的「芍藥甘草湯加味」中藥治療，再以血液報告對照他們在治療前後的成效。2020年3月研究結果顯示「芍藥甘草湯加味」能大幅減低小腿抽筋引致的疼痛（疼痛值平均由7.06下降至3.41），而參加者於用藥期間並沒有出現跟研究有關的嚴重不良事件，成效顯著。

為深化研究成果，本堂將透過該項目添上「贈醫施藥」原素，優先讓長者生活津貼的受惠人接受治療。預計是項全年計劃可服務1,000人。



參加者須每日記錄抽筋情況，以便研究團隊了解計劃進度及詳盡分析。





# 教育

服務





# 教育服務

## 教育服務科

本堂教育服務科秉承着「興學育才」的辦學精神，致力為社會提供「一貫、多元、優質」的教育服務。本堂轄下設有2所中學、2所小學、10所幼稚園和「香港理工大學仁愛堂歐雪明兒童發展中心」，分別位於屯門、荃灣、深水埗、大埔、尖沙咀、天水圍及將軍澳等地區，範圍涵蓋全港各區，為幼童至青少年提供多元化的教育服務。

本科負責督導幼稚園、教育中心、社署幼兒及兒童計劃，協調中、小學教育服務，透過統籌及出席屬校校董會會議，協助及參與學校重要交流活動，以增強辦學團體與學校之間的聯繫與監察。同時，透過統籌及推行不同主題式教育計劃及活動，配合政府政策之餘亦回應學校對另類教育的需求及期望。本科亦擔任仁愛堂內部單位與學校的重要溝通橋樑，聯絡學校支持仁愛堂各項籌募活動如慈善步行日、賣旗日、仁愛堂周年慈善餐舞會等。

仁愛堂屬下學校概況

學校	校監	校長	創立年份	學生人數	教職員人數
仁愛堂陳黃淑芳紀念中學	毛志成主席BH	劉碧珊	1985	600	90
仁愛堂田家炳中學	田慶先先生	吳潔容	1987	718	85
仁愛堂劉皇發夫人小學	吳瑞麟總理	劉小慧	1984	528	64
仁愛堂田家炳小學	田定先先生	黃悅明	1999	770	75
仁愛堂顏寶鈴幼稚園	顏寶鈴主席BBS太平紳士	胡若思	1982	136	19
仁愛堂葉德海幼稚園	龐維新主席MH	何彩燕	1983	170	20
仁愛堂彭鴻樟幼稚園	楊少偉主席BH, MH, OStJ太平紳士	廖玉環	1993	99	14
仁愛堂鄧楊詠曼幼稚園	鄧楊詠曼主席BBS, MH太平紳士	馮麗娟	2001	106	16
仁愛堂龐盧淑燕幼稚園	龐盧淑燕女士BBS	葉玉帶	2005	363	31
仁愛堂劉皇發幼稚園暨幼兒園	吳瑞麟總理	周有好	1983	106	19
仁愛堂田家炳幼稚園暨幼兒園	田熾先先生	馮艷霞	1988	104	28
仁愛堂吳黃鳳英幼稚園暨幼兒園	吳明珍主席MH	姜育香	1993	112	26
仁愛堂張慕良夫人幼稚園暨幼兒園	張崔賢愛主席BH	楊彩明	1993	100	26
仁愛堂陳鄭玉而幼稚園暨幼兒園	陳鄭玉而主席MH	黎燕芬	2001	110	22
<b>總數</b>				<b>4,022</b>	<b>535</b>

## ■ 展望

本科於未來會繼續支援有特殊學習需要兒童及關顧學生的全人發展，除與香港理工大學合作於屬下所有幼稚園提供音樂及藝術治療課程，並以「特殊教育新方向」為主題，舉辦「愛童行」教育論壇，提供平台讓本港、海外教育學者、專業工作者及機構交流教研心得和實踐經驗，共享專業知識，以協助特殊學習需要兒童的全面發展。

另外，本堂現正籌辦第三屆「名師出高徒」計劃，除繼續

推行名師導航、專業工作體驗、境外考察項目、品格塑造培訓及優化學習津貼五個項目外，將重點加強生涯規劃培訓，增設職場培訓、工作影子體驗及境外工作體驗項目，期望讓高徒訂立清晰的人生目標及生涯規劃的方向，為未來職業生涯作好準備。

本科亦會持續強化內部教育單位的凝聚力，同時致力提升公眾對仁愛堂學校的認識，繼續追求創新及適時的教育方向及內容，為社區提供全面及多元化的教育服務。

## 仁愛堂教育中心

中心於2011年成立，本着仁愛堂「一貫、多元、優質」教育服務的精神，為屬下幼稚園及小學提供適切的增潤課程。中心每年舉辦超過160個興趣班，其中以劍橋英語考試課程、英語唱遊班、英文拼音班、趣味繪畫班、跆拳道班及舞蹈課程最受歡迎。



中心透過安排幼兒參加校外兒童繪畫比賽，從而增強自信心。

另外，中心亦沿用美國哈佛大學發展心理學家霍華德加德納 (Howard Gardner) 的多元智能理論，主動啟發學生的視覺、體能、音樂、人際、自理、語言、邏輯思維等多方面的才能，以及擴闊學習經歷。本中心每年為學生安排參加「劍橋英語：基礎考試第一級」的國際認可考試，當中考核學生聆聽、閱讀、寫作及會話多方面的能力。2019年約78%學生獲取10個以上盾牌的佳績（15個盾牌為最佳成績），為日後於小學及中學的英文學習奠定基礎。



幼兒通過互動討論學習英語，提升各方面的能力。

## 兒童發展基金

兒童發展基金旨在促進弱勢社群兒童的較長遠發展項目，計劃進入第二年，主要服務對象是區內100位基層家庭青少年及其家人，同時招募了100位義工友師作為青少年的成長嚮導。計劃主要元素，分別是「個人發展規劃」、「目標儲蓄」和「師友配對」。為鼓勵兒童

規劃人生，計劃過去一年共舉辦了24個活動，內容包括生涯規劃、自我認識、情緒支援、財務管理等，希望參加者擴闊眼界，同時讓他們養成儲蓄習慣，更可累積無形資產，如正面態度、抗逆能力、社交網絡等。



參加者一同遊覽南丫島，擴闊視野之餘亦促進家庭融洽。



透過集體遊戲，參加者認識到理財知識。



# 教育服務

## 仁愛堂鄰里支援幼兒照顧計劃

仁愛堂鄰里支援幼兒照顧計劃自2008年開始為屯門區內有需要的家庭提供緊急及短暫的幼兒託管服務，透過社區保姆及中心託管服務，從鄰里互助的層面，為區內0至9歲以下幼兒提供具彈性的日間幼兒服務。過去一年，服務總時數接近5萬5千小時，服務接近800人。



保姆培訓以食物安全為主題，讓保姆認識更多由食物傳播、令幼兒經常引起的疾病及病徵。

計劃由一群社區保姆以義工形式提供中心及社區保姆家居託管幼兒服務，並每月安排保姆參與培訓，提升保姆照顧幼兒的技巧及分享照顧幼兒經驗。去年的培訓題目包括如何處理幼兒不當的行為、家居安全、食物安全、伴讀技巧工作坊等。另外，本計劃定期舉辦保姆聚會及活動，以提升保姆間的凝聚力。同時，家長亦可以安心工作，毋須為兼顧幼兒照顧問題而苦惱。



計劃提供託兒服務，讓有需要家庭可放心工作。

## 「為輪候資助學前康復服務的兒童提供學習訓練津貼」計劃

仁愛堂於2014年10月開始承辦「為輪候資助學前康復服務的兒童提供學習訓練津貼」的服務，為發展遲緩、專注力缺乏/過度活躍症及自閉症譜系等有特殊學習需要的幼兒，提供個別及小組訓練。過去一年共有34名幼兒受惠，服務時數超過365小時。

本服務的資深特殊幼兒工作人員針對幼兒個別情況，擬定「個別學習計劃」，着重幼兒的智能、社交、言語、大小肌肉等能力，以個別及小組形式進行訓練，訓練進度每半年評估一次。家長可以在訓練中列席，了解幼兒接受訓練的情況，老師亦會分配教具給家長帶回家訓練，讓家長可以從中學習訓練幼兒的方法。此外，本計劃的社工會跟進幼兒的訓練情況及支援家長的需要，包括情緒支援及教育子女方法等。



透過小組社交訓練，幼兒與同伴輪流玩耍，從中學習遵從遊戲規則。



幼兒走出課室，於大自然環境中尋找復活節彩蛋，進行大小肌肉訓練。

# 香港理工大學仁愛堂歐雪明兒童發展中心

仁愛堂除了關顧幼兒的全人發展外，更一直關注特殊學習需要學童，於去年開始與香港理工大學合作開展為期3年的仁愛堂「音·藝」育苗計劃，主要以音樂及藝術成長遊戲項目，探討對幼兒的認知、語言、社交及大小肌肉協調能力方面發展的影響。

本計劃首兩年為仁愛堂屬下幼稚園接近200位學生提供32節的培訓，期間由香港理工大學研究團隊為培訓進行研究，中期計劃報告指出音樂及藝術治療顯示學生於工作記憶(短期記憶)、順序運動能力、執行能力及

情緒辨識能力表現平均進步比率為20%，取得具參考性的研究數據。

為延展訓練成效，計劃踏進第三年，邀得香港資深註冊音樂治療師彭嘉華先生擔任導師，於2019年10月開始為本堂屬下幼稚園20位教師提供54小時免費音樂治療教師培訓，教授結他技巧、行為治療於音樂治療中的應用及實習課程等知識，加強幼稚園教師對特殊學習需要學生的認識及培訓。



音樂治療師彭嘉華先生於課堂導論中介紹行為音樂治療，該治療是利用行為管理技巧配合豐富和適應音樂活動，以處理特殊需要兒童的需求。



幼兒一同參與快樂傘合作遊戲及藝術作品創作，提升社交、語言及大小肌肉協調能力。





# 教育服務

## 仁愛堂劉皇發幼稚園暨幼兒園

### 舉辦生態遊 培育綠色生力軍

本園藉參與教育局「幼稚園校本支援組到校支援服務」計劃及「綠路童心—生物多樣性」計劃，強化教師的專業能力，親身體驗，再帶領兒童及家人進行生態遊，從中培養幼兒主動探索能力，學習欣賞大自然的景物，延續綠色環保課程活動。



同學觀察植物生長，學習欣賞大自然。

### 積極參與社會服務

學校積極鼓勵幼兒參與社會服務，透過各種生活體驗，例如長者親善探訪，於過程中一同分享、一同成長，使彼此都有所獲益，亦體現「生命影響生命」的重要性，以培育幼兒「感恩」、「珍惜」、「積極」及「樂觀」四種正面的價值觀。

### 音樂體能活動 增學習興趣

教師為幼兒設計不同的大肌肉活動，幫助幼兒發展強健的體魄，建立對體能活動的興趣，養成良好的生活習慣，並藉着不同的音樂活動啟發學生的創意潛能，讓幼兒抒發情感和表達意念，並享受學習樂趣。



學生參與「賽馬會藝壇新勢力」《動物瘋樂園》藝術工作坊，認識不同的藝術表演。



仁愛堂胡忠長者中心長者義工隊到校探訪，與學童一起玩遊戲交流。

# 仁愛堂田家炳幼稚園暨幼兒園

優質教育基金計劃 —  
衝出教室 熱愛生活 擁抱大自然



幼兒細心地翻鬆泥土，栽種芝麻的小幼苗。

## 愛心小天使送溫暖 — 探訪信義尊長會

為了提升幼兒關愛社區、關愛他人的高尚情懷，K3幼兒化身「愛心小天使」，前往信義尊長會作親善探訪，跟一班長者拜年，為他們載歌載舞，長幼一起玩遊戲，共渡一個既溫馨又開心的早上。



幼兒幫公公婆婆按摩，從互動中學習關愛他人。

耕種樂園為各班提供屬於自己的園圃，讓幼兒嘗試種植農作物，從翻土、播種、澆水、除草等過程中觀察及記錄植物的生長，體驗及實踐生命教育，透過親身實踐體會種植的知識，從中啟發他們的探索興趣與動機，滿足幼兒的好奇心和培養其探索精神。



## 動物瘋樂園藝術工作坊

表演樂手化身千奇百趣、熱愛音樂的動物，一邊為學生說故事，一邊示範演奏樂器，讓幼兒體驗欣賞音樂。工作坊中樂手與幼兒透過互動，學生在樂手帶領下，運用敲擊樂器一同演奏簡易好玩的樂章，拍拍手、唱唱歌，猶如置身熱鬧的嘉年華之中，從而激發學生的藝術潛能。



幼兒幻想自己是不同的小動物，一起開音樂派對。



# 教育服務

## 仁愛堂吳黃鳳英幼稚園暨幼兒園

### 繪本教學加強兒童語言發展

學校老師參與由香港專業教育學院(沙田)幼兒、長者及社會服務系講師黃玉卿女士提供的專業培訓，加強老師在繪本方面的知識，並提升老師的專業知識和技巧，對培訓兒童語言發展有莫大的效能。



學校透過參與「書伴我行」的圖書閱讀計劃，邀請香港理工大學視像傳意學士張韻珊小姐，與兒童講故事，畫圖畫和玩遊戲。

### 推行體適能活動加強兒童身心發展

學校與鄰近薈色園可銘學校合作，舉辦「親子適體能」活動，家人和兒童在專業導師的引領下，學習熱身、伸展，透過家長與兒童互相合作、協調，加強體能發展及親子關係。



### 培訓綠色導遊 教導幼兒環保

老師參與由香港專業教育學院舉辦之「生物多樣性」專業培訓，透過戶外考察和體驗，認識動植物的生長、環境等，有助日後帶領兒童及家人進行生態遊；親身體驗及探索大自然，學習欣賞及愛護，延續綠色環保課程活動；藉此培養兒童關心及欣賞大自然的動植物，有助成為綠色公民。

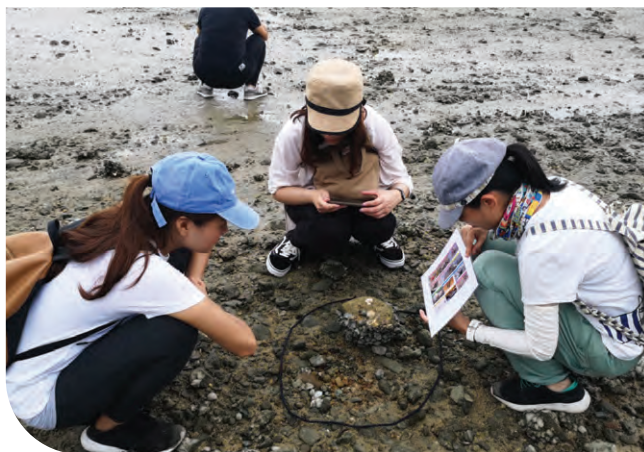

老師參與專業培訓「水坑口生態遊」，學習帶領欣賞大自然的技巧。



親子一同進行體適能訓練，加強親子關係。

# 仁愛堂張慕良夫人幼稚園暨幼兒園

## 持續發展結合戲劇元素繪本課程

本園發展「結合戲劇元素的繪本課程」，主要以繪本為媒介推行戲劇教育。戲劇教育重視學生興趣，以學生為中心，從遊戲中學習，以過程為本的體驗式學習。從多樣化的戲劇教育活動中，引發學生的學習動機和興趣，加強體驗和自信，培育學生的認知、溝通、情緒表達、與人協作、發揮創意，以及提升學生對美感認知的發展。「戲劇教育」可以配合不同的元素來進行，使課堂變得更生動、活潑和有趣。



在低班的戲劇課堂中，同學發揮創意，增強溝通技巧。

學校發現，以繪本為媒介推行戲劇教育，在課堂上幼兒表現更積極和主動，過程中更表現出無窮的創意，語言及肢體表達的互動更為豐富。教學人員深感戲劇教育對幼兒多方面的發展都有很大的幫助，並大大提升幼兒閱讀的興趣，對促進幼兒3C（溝通、協作、創意）的能力，尤其對幼兒的同理心和品格建立方面很有幫助。



在高班的戲劇課堂中，幼兒從中學習到助人自助的感受。

## 認識關愛長者

在實踐「結合戲劇元素的繪本課程」中，本園透過繪本《想不到》讓幼兒學習認識及關心長者；另安排幼兒探訪長者中心，與長者談話互動，以及於長者中心聖誕慶祝會上為長者表演。



學童到長者中心進行探訪活動，一同關心公公婆婆。

## 護脊校園活動

本年度本園繼續參加「全港挺直護脊校園計劃」，由教師帶領幼兒於每天體能活動時間及轉換活動時間進行護脊操運動。



幼兒跟隨教師做護脊操，培育健康價值觀。



# 教育服務

## 仁愛堂陳鄭玉而幼稚園暨幼兒園

### 推行正向教育

### 培養幼兒正向的學習及生活態度

本學年學校參加香港中文大學教育學院的「推動正向教育·邁向全人發展」計劃。正向教育重視探討個人的性格強項、建立積極情緒；鼓勵幼兒思考及實踐幫助別人的方法，營造仁慈關愛的文化；透過教師培訓、課程規劃、家長培訓等，把正向教育延展到每個持分者，讓孩子持續活得豐盛，延伸至家庭，以至整個香港，締造和諧積極、正向發展的社會。



### 促進幼兒學習語文的興趣和能力

學校參與教育局「到校支援計劃」，題目為「透過綜合活動促進幼兒的語文發展」，支援人員（包括小學教師）與教師進行共同備課、觀課及課後討論。教師運用故事和戲劇的元素重新編排語文活動，設計更豐富及適切的語文活動。



於「親子聖誕慶祝會」中，幼兒滿有信心地將故事演繹出來。



家長與幼兒參加親子運動會，除了共享親子歡樂時光，更能一起鍛鍊體魄，建立健康的家庭生活。

### 建立音樂校園

音樂可讓幼兒抒發情感和表達意念，更能培養幼兒的想像力和創造力。本校安排具音樂專長的教師與同工分享不同的音樂活動策略，更安排了多項有關音樂的活動讓家長一同參與，以家校協作方式促進幼兒的音樂發展。



在聖誕節慶祝會中安排親子音樂遊戲，讓家長與幼兒一起體驗和享受音樂的樂趣。

# 仁愛堂顏寶鈴幼稚園

## 3Es情+社同行計劃

計劃由香港教育大學舉辦，旨在支持幼兒的情緒社交發展，關顧幼兒社交和情緒能力，以及心理健康、朋輩關係和利他行為等。導師到校與種子老師一起備課，協助老師掌握課程內容。計劃更有教師培訓，以助老師掌握教授幼兒情緒社交發展的技巧。而家長講座可讓家長瞭解和支持幼兒情緒社交發展的技巧。

## 共建關愛、共融的校園

本校一直鼎力參與仁愛堂的慈善活動，例如慈善步行日、親子賣旗、慈善獎券銷售等，除此之外，本校亦參加交通安全隊慈善獎券籌募活動。學校亦於農曆新年前夕，讓學生親自揮毫寫揮春，將祝福送予區內的護老院，從小學習及培養尊敬愛護長者，關懷社區的好品格。



學校鼓勵親子參與慈善活動，從小便培育好品格。



教師掌握幼兒情緒發展技巧，關顧幼兒成長。

## 體能遊戲 — 親子同心·健康人生

活動透過專業的體適能教練，每星期教授體適能運動的技巧及帶氧運動，以強健學生的心肺功能和肌耐力；學校並安排親子活動時間，持續鼓勵讓家長一同參與，藉此向家長推動多與孩子一起做運動的習慣，共建良好和諧的親子關係和身心健康。



每周的體適能訓練，增強學生體魄。



# 教育服務

## 仁愛堂葉德海幼稚園

### 聚焦發展建構遊戲區角的學習

教育局在質素評核初稿報告中讚揚本校設置遊戲區角的安排，並建議可聚焦於遊戲區的持續重點發展，希望能從區角物料的層次性及趣味性着手，且為配合幼兒的學習差異，在教材方面以初、中及高級三種層次來設計，讓幼兒按自己的能力及興趣選擇合適的教材來學習，提高自身的學習動機，全面照顧幼兒的個別需要。



透過模擬遊戲，能讓幼兒培養不同的社交行為。

### 支持仁愛堂慈善賣旗活動

本園一直以培養學生之良好品德為宗旨，多年來透過不同類型的服務及公益活動建立幼兒正確的態度及價值觀，當中包括本堂舉辦的賣旗活動、售賣慈善獎券及親子步行日等，讓幼兒身體力行地體現「施比受更有福」的道理。過程中幼兒積極參與及踴躍捐輸的態度，培育出他們對公益活動的支持及有良好的品德教育觀。



### 全面推行學與教的體能與健康發展

透過上學年參與「內地與香港教師交流及協作計劃（促進幼兒的體能與健康發展）」，教師提升了有關體能的專業知識和教學技能，並能學以致用，依據幼兒的身體發展過程，重新編排進度表，在教學過程中創設故事情境串聯課堂活動，著重動作技能的規範性，設計包含多元體能活動的綜合循環遊戲，增加了體能活動的趣味性、層次性及挑戰性，亦促進了幼兒全面及五育並重的均衡發展。



跳藤圈活動能訓練幼兒腳部的力量，並配合手部運用的肢體動作，加強手腳協調能力。



幼兒踴躍參與慈善公益活動，體現「施比受更有福」。

# 仁愛堂彭鴻樟幼稚園

## 從「惜物、減廢」 建立「愛人、愛家、愛自然」

本園積極將環保概念融入課程之內，設定課程框架，將價值觀融入課堂，從小培養幼兒愛護環境的理念，並因應主題由學校延伸至社區，教導學生由學習回收分類，漸漸引伸至明白「減少使用、廢物重用、循環再造」概念，做到將課程生活化、社區化，縱向銜接和橫向貫通，建立「愛人、愛家、愛自然」的精神。



幼兒參與環保回收活動，學習環保觀念。

## 生活化主題引發幼兒自主學習動機

課程設計取材自生活，讓學習與生活緊密結合，從中培養幼兒正面的價值觀，鼓勵兒童主動探索，並發揮溝通、協作和創意能力，發展自主學習的能力、以及提高學習興趣和探索精神。教師用心設計探索活動，在課堂中誘導幼兒在輕鬆自由、尊重、開放的環境中，表現出好問、懷疑、尋根究底、鏗而不捨的學習態度。



透過參與烹飪課，學生了解到鏗而不捨的精神。

## 以體藝作媒介發展幼兒思維能力

活動透過結構性體能活動，鍛鍊幼兒的毅力及解難能力，並善用社區資源，定期到體育館進行體能活動，讓幼兒有更寬敞的地方進行體能活動。幼兒透過獨立思考和富童真的構想，以及對多元物料的摸索，創作出獨一無二的作品，以表現兒童眼中的藝術世界。活動綜合體能與美藝的學習歷程，多角度發展幼兒思維能力。



透過創新、多元化的表演形式，讓幼兒感受音樂的樂趣。





# 教育服務

## 仁愛堂鄧楊詠曼幼稚園

### 探索性遊戲增強兒童主動性和投入度

本園在各級別主題增加具探索性的多元化遊戲，提供適合的環境及多樣性的物料。每個主題均設有幼兒動手探索之遊戲活動，在歡樂有趣的氣氛下，加強學習興趣和動機、提升學習的投入度、促進幼兒協作互動、創意思維、溝通能力的發展，例如幼兒班學生在認識自己主題中的字形探索遊戲；低班學生在戶外種植活動後，在課室建立模擬種植區延伸探索；高班學生之科學混色探究活動等。配合不同的學習主題，每週於分組活動時段和自選學習角時段進行，透過課後檢討加以完善。



學生在課堂中嘗試調出新色彩，從而了解混色變化。

### 音樂節奏培養兒童專注聆聽

本園藉綜合主題的音樂活動，讓兒童有穩定及愉快的情緒，樂於參與音樂遊戲，培養專注聆聽的能力。本年度高班及低班選擇兩個主題以進行綜合音樂活動，幼兒班則選一個主題進行，檢視上半年之成功經驗，於下半年加入更多英語歌曲及與音樂綜合英語的遊戲。



高班學生透過欣賞中國傳統戲劇，認識中國文化傳統曲藝「數白攬」，配合敲擊樂器，辨別不同節奏。

### 愛心小天使

活動透過故事閱讀或生活體驗培養學生良好品德，鼓勵幼兒愛自己、愛學校、愛家人，並建立自尊、自信、合群的態度，以及幫助幼兒發展正向思維。本園在輕鬆及愉快的環境下定期或按主題推行「關懷別人之愛心咭」、「節日敬老」、「代代有愛」、「愛心種植」、「大哥哥姐姐混齡活動」等推廣愛心文化。



幼兒一同設計愛心咭，送給因受傷住院的同學。

# 仁愛堂龐盧淑燕幼稚園

## 以活動教學法提升幼童的表達能力

活動透過小組討論及互動，培育幼童的組織能力及合作精神活動，藉此加強幼童的思考能力、解難能力、社交技巧及自信心，養成自主學習、合作學習的態度，為銜接小一打好基礎。



幼童透過小組討論來表達自己的意見，並分享討論結果，從而學習聆聽別人的說話以表達尊重，以及培養團隊精神和分工合作的精神。

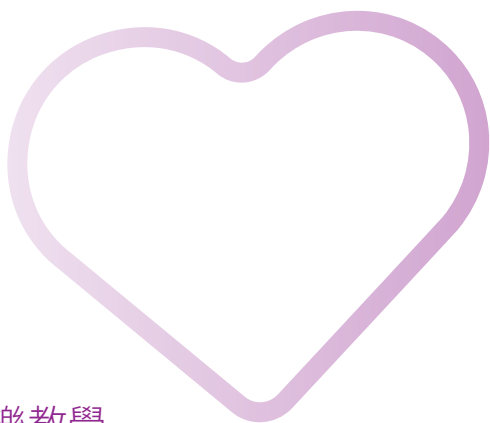

## 奧福音樂教學

教師在教學計劃中明確列出奧福音樂的學習重點和推行步驟，並以多元活動達到教學的目標。教學讓幼童透過身體與樂器的配合，伴隨輕快的歌曲，編成精彩的多聲部演奏曲，引導幼童嘗試各類樂器的敲擊與合奏，得以培養幼童的節奏感與音樂感，同時增強幼童的自信、互信、互相傾聽及合作精神。



幼童隨著音樂配合節奏愉快地舞動身體，從而提升節奏感。

## 關懷社區關愛長者

秉承仁愛堂「關懷社區、關愛長者」的宗旨，為培育幼童有感恩的心，學校積極參與區內植樹活動，綠化社區；同時亦探訪長者，並向長者派送糉子，學習關懷社區及熱心參與社區活動，關愛長者。



同學參與植樹活動，綠化社區。



# 教育服務

## 仁愛堂劉皇發夫人小學

### 承傳·開拓 — 「中華文化日 — 劉小年宵市場」

本校一向注重中國傳統，讓學生多認識中國傳統文化。今年得到仁愛堂蔡黃玲玲教育基金贊助，舉辦一連兩天的「中華文化日 — 劉小年宵市場」，透過不同活動，讓學生經歷富濃厚節日氣氛而又充實的學習活動，並親身體驗不同的文藝活動，以了解中華新春的起源及意義，頓時劉小就好像變成一個熱鬧非常的小墟市，藉以宣揚中華文化。



活動內容包羅萬有，除了由老師帶領同學策劃十多個年宵市場攤位遊戲，更設有中華文化藝墟，讓學生親身體驗賀年揮春、糖畫等富中國色彩的傳統工藝。

### 榮獲屯門區學生獎勵計劃2019 「星中之星」獎項

「屯門區學生獎勵計劃」旨在嘉許在品行上有顯著進步的屯門區中、小學生，以鼓勵他們勤奮向上，努力學習，並以「超越自我，以德為先」為目標，貢獻社會。好的教育應從「人」開始，本校校訓以「仁、愛、誠、勤」為進德修業之依歸，一直勉勵學生培養良好品格，是次獲獎實屬莫大的榮譽，再次肯定本校在培育學生品德方面的努力。



李婧悅同學在60多間中小學、360多位學生中，被評為小學組兩席位中其中1位的「星中之星」。

### 學生創意無限 由「STEM」出發

本校近年積極發展及推動STEM教育，培養學生批判性思考、溝通和解難能力；重新整合及規劃數學和電腦科課程，在高小加入Scratch、App Inventor手機平板應用程式、3D打印及Microbit編程課程；同時設立拔尖課程—STEM小精英、天文班、航拍機、奧數班，培養他們對科技探究之興趣。學生積極參與不同大小類型的比賽，而且屢獲佳績，表現卓越。



在WRO世界奧林匹克香港機械人挑戰賽2019中，本校隊伍勇奪太空任務全場總亞軍及銀樂高獎佳績。

## 激發活力 劉小起動

本校重視學生體育智能的發展，積極透過舉辦運動活動鍛鍊強健體魄，培養堅毅的核心價值。在本學年，學校舉辦了一連串的活動，包括邀請香港男子籃球代表方誠義先生及香港女子沙灘排球代表古蓉蓉小姐為籃球校隊及排球校隊進行到校訓練。在兩位教練的帶領下，校隊成員的技術大有提升。



學校活動組及體育組舉辦了多次的班際運動比賽，例如手球、足球、躲避盤等，同學能互相交流之餘，同時推廣運動文化。



除校內訓練外，學校還安排學生到台灣高雄市進行運動交流。在交流中，本校學生參與了當地小學的籃球及躲避盤訓練，以及進行友誼比賽。



學校亦參與由教育局舉辦的「我智fit」健康計劃，鼓勵一些體重未符標準的同學多做運動，培養他們的自信心。同學透過計劃有機會接觸一些另類的運動，例如舞龍、保齡球、硬地滾球等，培養運動習慣。

## 學業/非學業成就

主辦單位	賽事/活動名稱	獎項/成績
世界奧林匹克機械香港人大賽	WRO世界奧林匹克香港機械人大賽2019	太空任務全場總亞軍 太空任務銀樂高獎
香港學界體育聯會屯門區小學分會	屯門區小學校際游泳比賽	女丙50米自由泳冠軍 女丙50米背泳亞軍(破大會紀錄)
	屯門區小學校際田徑比賽	女子特組200米冠軍 男子特組200米季軍
聖公會梁季彝中學	2019全港小學校際飛盤挑戰賽	冠軍
香港躲避盤總會	全港躲避盤錦標賽(小學組)	冠軍
屯門大會堂	喜「閱」傳承—屯門閱讀節2018-2019 四格故事創作比賽	冠軍
奧冠教育中心	粵港澳大灣區數學競賽2019(香港賽區)	一等獎
香港學校音樂及朗誦協會	第70屆香港學校朗誦節(普通話獨誦)	亞軍
新會商會中學	屯門區小學環保比賽	亞軍
泰國數學協會	泰國國際數學競賽2019	全港小學團體銅獎



# 教育服務

## 仁愛堂田家炳小學

### 學習成果展示日

為讓學生認識世界，本校每年均舉辦「學習成果展示日」，將全校15間教室裝飾為不同國家及地區，加入不同國家的風俗習慣、地理、氣候等資料，擴闊學生視野。本年度的專題研習主題為「世界各地的國慶」，讓學生了解不同國家國慶的歷史和文化特色、培養學生



田小機械人校隊展示製作機械人技巧。

尊重、接納不同文化背景人士的態度和價值觀。同學們於當天積極投入班內活動，同時亦進行了兩場綜藝表演，以及簡單而隆重的幼稚園數學比賽頒獎典禮，讓每一個參加者留下美好而深刻的回憶，也見證了田小師生多年來努力的成果。



同學穿上不同國家傳統服飾，宣揚尊重不同文化的訊息。

### 加拿大交流團

為讓學生擴闊視野，本校近年舉辦多項海外交流團活動，當中包括美國(2014年)、英國(2015年、2017年)、加拿大(2016年、2019年)及澳洲(2018年、2020年)，讓學生能實地學習外國文化及提升英語能力。本校於2019年暑假期間舉辦16天加拿大交流團，安排學生住宿



活動鼓勵學生勇於使用英語與外國人交流溝通。

溫哥華西門菲莎大學宿舍，並於大學校園內與來自世界不同國家的學生一同參與英語課程及進行各項活動，感受大學校園生活。課餘時間安排同學遊覽溫哥華市、維多利亞市、威士拿、科學館、卡布蘭奴吊橋等地，期望增加同學接觸不同文化的機會。



校長與學生參觀冬季奧運會場地威士拿，擴闊視野。

## 推行「STEM (科學、技術、工程及數學課程)」教育

為培養學生發展科學、科技及數理的潛力，本校資優小組安排學生參與不同科學及科技比賽，當中包括田小科技日、資優解難大賽、香港科學青苗獎、「常識百搭」

比賽、數學創意解難比賽及LEGO機械人大賽等，奪得多個獎項。本年度常識科更加入科學及機械設計的課程，以提升學生對科學探究能力及解決困難的樂趣。



運用 iPad 學習科學知識，增加學生學習興趣。



學生親身參與科學實驗活動，增加學生科學探究能力。

## 田小讀書會 — 杭州交流團

為提升學生的閱讀能力及興趣，本校於去年成立「田小讀書會」，讓學生透過同儕共讀及互相討論，分享閱讀樂趣。本年度「田小讀書會」的目標，是希望學生經由自讀、共讀，進而共享，並透過了解杭州的文學、文化，擴闊眼界。

「田小讀書會」於2019年4月舉辦了杭州交流團，讓學生深入了解當地文化及觀摩文學作品，並計劃於2020年舉辦交流團到台北，繼續擴闊學生視野。



學生透過自讀、共讀了解杭州文化後，再親身到蘇堤參觀。



學生以寫生形式感受西湖的魅力。



# 教育服務

## 學業/非學業成就

主辦單位	賽事/活動名稱	獎項/成績
香港武術聯會	全港公開新秀武術錦標賽	男子高小學組初級劍術冠軍 男子高小學組初級長拳亞軍 男子高小學組個人全能銀盃
	青少年武術普及訓練計劃錦標賽	初級棍術冠軍 初級劍術亞軍 初級長拳第五名及第六名
國際武術聯合會	第7屆世界青少年武術錦標賽	棍術C組亞軍
香港冰球訓練學校	小學校際冰球聯賽	最佳表現獎、季後賽季軍
康樂及文化事務署、西貢區體育會	西貢區分齡田徑比賽2018	男子青少年E組400米冠軍 男子青少年E組400米季軍
中國香港賽艇協會	小學校際室內賽艇錦標賽	4X300米賽艇接力季軍 個人500米賽艇亞軍、季軍 個人300米賽艇季軍
香港學界體育聯會	西貢區小學校際游泳比賽	男子甲組50米蛙泳亞軍 男子甲組100米蛙泳亞軍 男子甲組50米背泳亞軍 男子甲組4X50米自由泳接力季軍 男子甲組團體亞軍 男子乙組50米背泳季軍 女子丙組團體季軍
	第3屆全港小學區際游泳比賽	女子丙組4X50米自由泳接力冠軍 女子丙組團體冠軍
香港網球總會	2019日清食品港日青少年網球賽	女子12歲以下雙打亞軍
亞洲國際數學奧林匹克聯合會、 香港數學奧林匹克協會、 中國數學教育研究會	2019亞洲國際數學奧林匹克公開賽 晉級賽 (AIMO Open)	銀獎
教育局資優教育組	第14屆香港數學創意解難比賽	銀獎
世界奧林匹克機械人競賽 — World Robot Olympiad	WRO 2018香港機械人挑戰賽 Space Challenge	銀樂高獎
教育局、香港學界舞蹈協會有限公司	第55屆學校舞蹈比賽	小學高年級組現代舞群舞甲級獎 小學高年級組西方舞群舞甲級獎 小學高年級組中國舞群舞甲級獎 小學低年級組西方舞群舞乙級獎 小學兒童舞乙級獎
香港學校音樂及朗誦協會	第71屆香港學校音樂節	直笛獨奏 (8歲或以下) 亞軍 鋼琴獨奏 (一級) 季軍 直笛二重奏 (13歲或以下) 季軍 直笛獨奏 (13歲或以下) 季軍

主辦單位	賽事/活動名稱	獎項/成績
香港學校音樂及朗誦協會	第70屆香港學校朗誦節	亞軍4項、季軍12項、優良99項、良好獎21項
香港專業花式跳繩學校	全港分區小學跳繩比賽2019	西貢區女子組全場總亞軍 西貢區男子組全場總季軍
香港地壺球協會、九龍地域校長聯會	2019香港中小學地壺球錦標賽	季軍
香港數學奧林匹克學校	第26屆香港小學數學奧林匹克比賽	小五組金獎
香港數學奧林匹克協會、學勤進修教育中心	2019港澳數學奧林匹克公開賽《港澳盃HKMO OPEN》	金獎3項、銀獎2項、銅獎1項
奧冠教育中心	粵港澳大灣區數學競賽2019	港賽區一及三等獎 大灣賽區獲得二等獎 全國總決賽榮獲三等獎
中國數學教育研究會、華夏盃組委會、香港數學奧林匹克慈善基本會	「華夏盃」全國數學奧林匹克邀請賽2019	全國總決賽二等獎 (華南賽區) 晉級賽一等獎、二等獎及三等獎 香港賽區中初賽比賽中獲一、二及三等獎
香港數學盃協會	香港數學盃2019全港綜合數學能力競賽	個人賽小五組別銅獎
香港資優教育學會	第5屆全港小學數學挑戰賽	個人賽銅獎3項
香港理工大學應用數學系、仁濟醫院王華湘中學	全港小學數學比賽(西貢區)	銅獎3項
香港中文大學創新科技中心、香港科技教育學會、亞洲機器人聯盟	香港工程挑戰賽 2018 Vex機械人錦標賽	小學組聯賽創新獎 初中組聯賽建造獎
香港科技園、香港教育工作者聯會、亞洲機器人聯盟	2018海峽兩岸暨港澳機械人大賽	機械人循跡比賽金獎 避障競速比賽銀獎
香港常識科教育學會所	校際STEM創意解難比賽2018	鑽石獎
香港聯合音樂協會	聯校音樂大賽2019	小學小組合奏(敲擊樂) 銀獎 小學合奏(敲擊樂) 銀獎 小學合奏(中國鼓) 銀獎 小學合奏(體驗組) 銀獎 小學小組合奏(體驗組) 銀獎 小學弦樂(豎琴) 獨奏銀獎
香港青年協會	第4屆香港敲擊樂大賽	中國鼓樂合奏銅獎
香港教育專業人員協會	第20屆教協英文辯論比賽(小學組)	季軍
新界區校長會	第13屆滬粵港「寫作小能手」—現場作文邀請賽	初賽一等獎3項、二等獎2項、三等獎5項 決賽銅獎1項
香港心臟專科學院	2018「世界心臟日」香港基金會繪畫比賽	初級組精英獎2項 初級組團體銀獎



# 教育服務

## 仁愛堂陳黃淑芳紀念中學

### 校本課程CWSF 學科協作連貫校本課程

本校課程發展計劃，包括規劃優化校本課程，致力培養學生四大能力：CWSF，即令學生能夠成為具有創意 (Creative)、全面發展 (Well-rounded)、自律自主 (Self-regulated) 及具備視野 (Far-seeing) 的陳黃人。學校會配合教育局的學校課程持續更新策略與措施，朝着七個學習宗旨，提供五個基要學習

經歷，培育學生九大共通能力；統籌各學科和小組的協作，透過推行自主學習、專題研習、STEM教育、跨課程閱讀等項目，讓校本課程能更連貫和更全面的發展，同時也讓學生建立穩固的知識基礎和技能，迎接未來各種挑戰。



學校提倡自主學習，締造全方面學習經歷。



學生積極參與STEM課程，迎接未來科學發展挑戰。

### 創藝巴士 啟發多元潛能

本校獲九龍巴士（一九三三）有限公司捐贈一輛退役雙層巴士，經學校設計及改裝後，現成為視藝科技工作室，用作展覽室及工作間，可安排參觀、課堂、興趣班等。

巴士車身以藝術及環保為主題，由學生負責設計，發揮藝術創意。車頂裝上太陽能板，為巴士的照明及抽氣設施

供電，並在巴士前後兩端裝上窗框，形成對流，有助減少使用冷氣機或風扇，實踐環保理念。車廂則改為STEAM創客室，發展校本藝術文化、創意科技教育，啟發學生多元潛能，培育學生具備優美藝術情操和高階資訊素養。



創藝巴士由學生負責設計，發揮藝術創意。



巴士車廂改裝後，成為STEAM創客室，啟發學生多元潛能。

## 步操樂團 提升團體協作能力

本校於去年獲優質教育基金資助成立步操樂團，為學生提供全新的樂團排練體驗。學生可以在活動中學習不同美國式步操樂團專用樂器的吹奏及敲擊技巧，以及美式步操樂的步操技巧，同時透過樂團合奏排練及不同的演出和比賽機會，提升學生的團體協作能力及自信心。另一方面，本校中一活動課中同時提供步操敲擊樂團作其中一項課程，讓同學可以於日常學習中學習步操敲擊樂的技巧。



學生在樂團訓練中學到團體合作的重要性。



從海上訓練活動，學生勇敢面對困難，突破界限。

## 「乘風航」伙伴計劃 — 海上訓練活動 建立共融價值

「乘風航」伙伴計劃透過編排學生義工與殘疾人士一起參加航程訓練，藉以鼓勵健全人士與殘疾人士融洽交流。學生義工須參加航前公民教育工作坊，讓學生對智能發展遲緩人士有基本的認識及消除偏見和誤解。在整個計劃中，學生義工會與一至兩名有特殊需要的參加者結為伙伴，以平等結伴的原則，互相照顧，並肩完成一系列的海上歷奇訓練，從中建立社會共融的良好價值觀。另外，在個人成長方面，學生從活動中學習到勇敢面對困難，從而激發出自我潛能，突破自我的界限。

## 學業/非學業成就

主辦單位	賽事/活動名稱	獎項/成績
香港學界體育聯會	屯門區中學校際田徑比賽	女子乙組推鉛球冠軍 男子丙組200米季軍
仁愛堂	喔噢在線有限公司呈獻： 仁愛堂·大力水手慈善跑	3公里個人組（青年組）冠軍
康樂及文化事務署	屯門區籃球比賽2019	男子青少年組季軍
Gear Sports	2019學界籃球邀請賽	女子組亞軍
香港學校音樂及朗誦協會	第71屆香港學校朗誦節	中一級英詩獨誦亞軍
中國兒童藝術教育網	2019華夏兒藝全國少年繪畫大賽	一等獎
屯門少年夢體育會	2019年屯門元朗區學界籃球賽半島旭日盃	男子組季軍 女子組亞軍
明愛賽馬會屯門青少年綜合服務	明愛新媒體計劃：青年錄像力量短片比賽	冠軍 網上我最喜愛短片金獎



# 教育服務

## 仁愛堂田家炳中學

### 創新基因研究國際比賽奪金

國際遺傳工程機器設計競賽 (iGEM) 是國際頂級的合成生物學 (Synthetic Biology) 比賽，每年有超過300隊來自40多個國家的隊伍參加，知名學府例如哈佛、牛津及麻省理工 (MIT) 等等都是比賽常客。比賽分有高中、大學及研究所組別。本校於2019年10月聯同滙基書院 (東九龍)、五旬節中學、保良局何蔭棠中學及德蘭中學



本校所組成的聯校隊伍Hong Kong JSS於比賽場地合照。

組成Hong Kong JSS聯校隊伍參加美國波士頓舉辦的國際遺傳工程機器設計競賽 (iGEM)。比賽隊伍有一年時間進行研究工作，然後於10月份出席於美國波士頓的iGEM Giant Jamboree，向全世界分享自己的研究成果。本校最終以研究項目「細菌過重金屬過濾器」獲得金獎，證明研究項目達到世界級水平，揚威海外。



本校學生正於台上向評審及觀眾演講研究內容。

### 英文課程設計與實踐

本校英文科為了提高學生對英文及其文化的了解，將音樂劇教學融入英語課堂，並讓學生在老師多聽少講的情況下積極參與課堂。此種教學模式展示出良好的效果，學生不僅會在學習方面採取更多的主動性，而且對音樂劇及其背後所承載的歷史和宗教元素產生興趣。除音樂劇教學外，本校還嘗試將學習突破課堂範圍，讓學生透過參加課堂以外活動，以鼓勵他們多觀察及思考。



學生通過音樂劇學習英語，同時培養了對音樂和歷史的興趣。

### 中三級「山景·養生」服務學習計劃

為提升學生對社區的關懷及身份認同，回饋及服務社區，德育、公民及國民教育組、課外活動組及視藝科協作推動「關懷長者、長幼共融」的核心價值。計劃中，學生會從社會學角度進行社區探究，從觀察及訪問中探討山景邨是否一個長者友善社區，繼而作出改善社區的倡議。同時，學生於視藝科中學習以資訊圖像展現不同的養生方法，並於長者服務日將作品送予長者。



學生於長者服務日出外探訪區內長者。

## 領袖訓練營

為提升學生的領導及溝通技巧，課外活動組於2019年10月18日至19日籌辦領袖訓練營，提供更多機會讓領袖學生帶領及管理自己的團隊來完成不同的體驗活動，加強他們的自信心；透過教練和師生間的分享回饋，讓領袖學生能利用培訓營提供的機會，體會到師長的幫助是他們健康成長的關鍵，期望他們會更樂於接納師長的提點及意見，促進師生之間的正面互動關係，同時實踐改進領導及溝通技巧。



於兩日一夜的活動中，學生加深對彼此的認識，亦建立堅實的互信關係。



## 學業/非學業成就

主辦單位	賽事/活動名稱	獎項/成績
香港學界體育聯會	屯門區中學校際游泳比賽	男子甲組團體亞軍 男子甲組200米蛙泳冠軍 男子甲組100米蛙泳亞軍 男子甲組50米蛙泳亞軍 男子甲組50米背泳亞軍 男子甲組100米蛙泳季軍 男子甲組100米背泳季軍 男子甲組200米蛙泳殿軍 女子丙組100米自由泳季軍 女子丙組200米自由泳殿軍
	屯門區中學校際田徑比賽	女子甲組100米冠軍 女子甲組200米亞軍
香港草地滾球總會	青苗草地滾球培訓計劃挑戰日	冠軍
屯門區議會	屯門草地滾球賽2019	殿軍
仁愛堂	2019仁愛堂跆拳道大賽	個人品勢組亞軍 雙人品勢組亞軍
田家炳基金會	田家炳中學優異畢業生獎學金	15名學生





可持續

發展





# 可持續發展

## 環保項目

### ■ 年度重要事項

#### 綠在屯門

「綠在屯門」是由環保署資助的創新社區環保站，旨在支援社區減廢回收及推行環保教育項目。由2018年11月營運至今，「綠在屯門」已錄得超過14萬人次到訪，服務覆蓋屯門人口超過7成。

#### 回收服務

憑藉本堂龐大的地區支援網絡，中心至今於區內屋苑、學校及機構共設有接近150個固定回收點，另每星期於各區設置約10個流動回收站，全年回收超過270噸回收物，重用超過6噸二手物品，令資源得以在社區內循環流轉。中心的恆常回收服務亦深受屯門街坊歡迎，超過

1,200人登記成為「綠惜回收」獎勵計劃的會員，響應家居減廢，實踐乾淨回收。中心亦積極配合推展不同的回收先導計劃，包括回收飲品膠樽的「入樽機」試驗計劃、紙包飲品盒回收服務、天然聖誕樹回收服務以及協助派發「屯門綠色年宵」回收所得的物資。



不論大朋友或小朋友，都在「綠在屯門」養成了環保回收的好習慣。



屯門街坊都踴躍到「綠在屯門」流動回收站回收及取走有需要的免費二手物品，讓有用的物品得以在區內流轉，物盡其用。



「綠在屯門」於仁愛堂聯校運動會活動設置流動回收站，向學生及家長們講解如何乾淨回收膠樽和紙包飲品盒。



「綠在屯門」的回收車隊定期走訪屯門各個屋苑，收集玻璃樽、電器、充電池、慳電膽及光管等回收物。



## 教育活動

中心亦積極籌辦不同的宣傳及公眾教育活動，深入社區推動減廢生活習慣，鼓勵居民參與回收減廢活動及實踐源頭分類。中心全年舉辦了超過180個環保工作坊、講座、嘉年華及二手物品收集及派發活動。此外，中心更成功籌組「屯義工坊」義工隊，訓練對環保有熱誠的義工協助帶領環保教育活動、打理社區種植園、向街坊推廣中心服務，以及宣揚綠色生活訊息。中心亦與嶺南大學合辦「Ling嚟LingU退宿市集」，由學生策劃宣傳推廣計劃，於校內收集退宿物品，再派發予新生，同時安排學生到中心實習，了解中心的運作。



「綠在屯門」的義工獲邀與環境局局長黃錦星GBS太平紳士（右三）見面並共晉午餐，席間與局長分享義工服務的點滴及感受。



「綠在屯門」招募對有機種植感興趣的義工建立「綠惜園圃」，以廚餘及天然材料製作有機肥料及除蟲劑，並循環再用廢棄膠籃、膠樽及卡板製成花盆，栽種香草及蔬菜。義工更透過園圃導賞與街坊分享收成，介紹人與大自然的緊密關係，鼓勵街坊保護環境。



老師帶同小朋友參觀「綠在屯門」，學習不同的塑膠分類。

## 屯門綠色年宵

本堂憑藉豐富的環保回收及推廣環保教育的經驗，於本年度成功取得由環境保育基金贊助，與環境運動委員會及環境保護署合作舉辦的「綠色年宵」營運合約，於屯門天后廟廣場年宵市場推廣環保訊息；為市民提供環保餐具借用服務，向市民派發環保袋及利是封；邀請檔主加入成為綠色伙伴；更設立資源共享區，於年宵過後將可重用的物資分發予有需要的市民及機構。



「綠惜大本營」向市民派發環保袋、「新生」利是封，推動循環再用，惜物減廢。



檔主踴躍加入成為「綠惜伙伴」，承諾從源頭減廢，支持資源共享。

## ■ 展望

來年，「綠在屯門」將繼續完善社區回收網絡的發展，促進各界的環保訊息交流，成為環保署、商界、學界及市民之間的溝通橋樑，亦會舉辦更多元化、更貼近生活的環保教育活動，務求將環保變成生活日常，將綠色生活植根社區。



# 可持續發展

## 社會企業

仁愛堂在民政事務總署「伙伴倡自強」社區協作計劃基金的資助下，由2007年起，先後成立多間社會企業，透過為區內弱勢社群提供就業機會，協助他們自力更生、融入社會，並提升自我價值。現時，仁愛堂轄下3個社會企業合共為新界西地區的弱勢社群提供超過40個就業機會，受惠人士包括單親家庭婦女、退休長者、新來港人士及復康人士等。

### ■ 年度重要事項

#### 綠家居

營運逾12年的「綠家居」致力透過提供不同產品或服務，積極宣揚「綠色生活、環保選購」的理念。「綠家居」全年參與超過100個展銷活動，包括獲企業友好邀請舉辦到戶展銷、參與大型產品展銷會如「工展會」及「美食博覽」等。全年顧客超過3萬人次。

「綠家居」去年大力推廣「一站福」專業福袋代辦服務：依據企業、機構的派發對象及預算，度身選配最合適的福袋組合，再進行採購、入袋，最後將福袋直接送抵派發場地，務求為客戶將關心弱勢社群的心意付諸行動。本年度，「綠家居」承辦的福袋超過3,000個，為區內有需要支援的長者和基層家庭送上暖意和祝福。



以有機健康產品做招攬，「綠家居」的展銷攤位在「第54屆工展會」大受市民歡迎，營業額創歷年新高！



長者們收到由善長贊助，載有健康小食及有機米麵的福袋，笑逐顏開！



## 水雲澗

「水雲澗」於2008年成立，致力憑藉專業貼心的服務態度，為顧客提供多元化的養生保健按摩服務，本年度服務接近1萬人次。為緊貼客戶需要，「水雲澗」除門市服務外，更提供到戶式保健按摩服務，讓企業員工、屋苑住戶以及行動不便的長者能更方便享受到專業按摩服務，同時亦為按摩技師提供更多工作機會。



按摩師每月上門為社區中心的長者提供痛症舒緩按摩服務，深受長者歡迎。

## 長者健康生活站

於2011年成立的「長者健康生活站」，積極提供各類型健康產品及復康用品，全面照顧區內長者衣、食、住、行生活上的基本需要。生活站更善用第三齡資本，聘用長者作為店員，鼓勵長者重新投入職場發揮所長，實踐「老有所為」的精神。



生活站店員符慧紅女士由於表現優秀，獲「香港社企員工嘉許計劃2019」頒發「優秀員工獎」，以表揚她對社企的貢獻。

## ■ 展望

社會企業部將積極向企業推廣「一站福」專業福袋代辦服務及到戶按摩服務。此外，針對都市常見筋骨不適，骨慢性勞損、痺痛問題，「水雲澗」將加強技師在相關範疇的培訓，進一步提升專業水平，並引入多元化的

養生保健產品供客人選購，以貫徹養生概念。本部將繼續積極與政府部門、商界及友好機構緊密合作，持續開拓業務發展的空間。



# 可持續發展

## 康體服務

仁愛堂體育中心於1983年開始投入服務，多年來致力為屯門居民提供各式康體活動及健體設施，成為區內熱門運動場所之一。中心於本年度共舉辦了約3,400項不同類型的康體活動，旨在吸引會員參與，養成持續做運動的習慣，長遠有助改善亞健康狀態，保持身心健康。現時，中心會員人數約2萬人，全年服務接近60萬人次。

### ■ 年度重要事項

#### 嶄新服務

中心於本年度特別為小朋友開辦多個新課程，包括兒童藝術體操、幼兒爵士舞以及兒童民族舞。至於成人課程方面，就創新開設「水上求生班」，獲會員一致好評。中心另舉辦了親子瑜珈班，透過故事和遊戲等趣味活動，除了讓兒童學習專注和簡單的瑜珈動作外，亦藉著親子之間的互動，加強父母與年幼子女的溝通。一向廣受會員歡迎的運動用品展銷，亦精心挑選市場最新的運動輔助產品，希望有助會員加強運動表現及訓練效果。



學習藝術體操有助身體關節得到充分的活動，各部份肌肉得到均衡發展，因此吸引不少小朋友參與「暑期藝術體操班」，一同強身健體。

#### 心臟復康治療計劃

中心再度與屯門醫院合作，由仁愛堂鄭耀源紀念健體中心為該院之心臟復康院友，提供由醫院為他們度身訂造的個人帶氧運動課程，計劃為期3年，預算約有120名心臟復康院友受惠。



父母與小孩一同練習瑜珈，藉由親子之間的肢體互動加強親子間的關係。



本堂屬下的中國舞班獲邀參與「屯門天后誕巡遊」，學員穿起別具特色的服裝，沿屯門鄉事會路巡遊至屯門河側的天后廟，一同慶祝天后寶誕。

## 大型活動

每年，康體部除於體育中心舉辦多項大型賽事外，亦會推薦會員參加外間舉辦之升級考試及比賽，並且獲得優異的成績，活動包括：

- 2019仁愛堂主席盃健美公開賽
- 2019仁愛堂羽毛球大賽
- 2019仁愛堂劍擊邀請賽
- 2019仁愛堂空手道比賽
- 2019仁愛堂暑期羽毛球比賽
- 2019仁愛堂體操比賽
- 2019仁愛堂跆拳道大賽
- 英國皇家芭蕾舞學院考試
- 北京舞蹈學院中國舞等級考試
- 游泳距離章考試
- 柔道升級考試
- 體操及彈網章別考試



一眾「2019仁愛堂主席盃健美公開賽」的選手毫不吝嗇向觀眾盡情展示苦練得來的肌肉。



「2019仁愛堂羽毛球大賽」的參賽者盡展隊友間的默契。



小朋友施展渾身解數，展現平日空手道訓練的成果。



「2019仁愛堂劍擊邀請賽」的選手以純熟的劍擊技巧，令賽事火速升溫。



參賽者年紀小小，表演燕式平衡卻有板有眼。



# 可持續發展

## 會員表現

本年度中心代表於外間賽事表現出色，並獲取多個獎項，優異成績臚列如下：

賽事名稱	個人 / 隊伍	成績
第一屆全港跳繩速度比賽Flash Cup	女子10歲組別 個人雙腳跳 個人單腳跳 個人交叉開跳 個人二重跳 個人單車步 個人側擺側擺開跳	嚴諾亭 冠軍 冠軍 冠軍 冠軍 冠軍 冠軍
	女子9歲組別 個人交叉開跳 個人二重跳 個人單車步 個人雙腳跳	林卓恩 冠軍 冠軍 冠軍 亞軍
	女子7歲組別 個人單腳跳 個人交叉開跳 個人側擺側擺開跳 個人雙腳跳 個人單車步	陳頌恩 冠軍 冠軍 冠軍 亞軍 亞軍
	男子9歲組別 個人側擺側擺開跳 個人單腳跳 個人交叉開跳 個人二重跳 個人單車步 個人雙腳跳	陳頌軒 冠軍 亞軍 亞軍 亞軍 季軍 季軍
全港分區小學跳繩比賽2019 (屯門區)	女子2009年組別 30秒二重跳 30秒跨下二式開跳	林卓恩 冠軍 冠軍
	男子2009年組別 30秒單車步 30秒跨下二式開跳	李家僊 冠軍 冠軍
全港分區小學跳繩比賽2019 (九龍西區)	男子2009年組別 30秒二重跳 30秒單車步	蒙溢翹 冠軍 冠軍
香港龍舟超級賽2019 – 男子錦標賽 (猛龍組)	仁愛堂龍舟隊	冠軍
屯門龍舟競渡2019 – 中龍港鐵友誼盃		亞軍



林卓恩於「全港分區小學跳繩比賽2019 (屯門區)」喜獲殊榮。



仁愛堂龍舟隊隊員落力比賽，完全體現團隊精神。

	賽事名稱	個人 / 隊伍	成績	
慶祝建國70周年及國慶暨國慶金杯傳統武術及太極拳械公開賽	傳統北方拳 – 少林拳	周家樂、賴安杰	金獎及金杯	
		黃靖荷	金獎	
		余澍垠、龍灝宏、龍灝峻、 麥展滔、劉芳	銀獎	
		麥正彥、施彥廷、余俊庭、 黃靖淳、梁殷齡	銅獎	
	競賽套路 – 初級長拳	趙傲然、龔煒堯、顏智嫻	金獎	
		顏志恆、顏志新	銀獎	
	競賽太極拳 – 楊式29式太極拳	李錫榮	金獎	
	精英組競賽太極拳 – 24式太極拳	曾慶儀、麥瑞富	銀杯	
	競賽短器械 – 42式太極劍	呂樂恆	金獎	
	太極器械 – 太極42劍	吳玉蘭	銀獎	
	精英組短器械 – 42式太極劍	曾慶儀	銀杯	
		麥瑞富	銅杯	
	太極器械 – 武當劍	方玉妹	銅獎	
短器械 – 武當劍	陳英傑、洪江海、彭桂英	銅獎		
Ziberty全港跳繩個人挑戰賽2019	女子2008–2009年組別	20秒單車步	林卓恩	冠軍 亞軍 季軍 殿軍 亞軍
		40秒技巧賽		
		2分鐘單車步		
40秒指定花式				
總成績				
男子2008–2009年組別	20秒單車步	李家僊	冠軍	
男子2008–2009年組別	2分鐘單車步	蒙溢翹	季軍	
「梁植偉盃」小學跳繩邀請賽2019	30秒單車步	李家僊	冠軍	
	30秒二重跳		冠軍	
	30秒交叉開跳		季軍	



周家樂(左)及賴安杰(右)於「慶祝建國70周年及國慶暨國慶金杯傳統武術及太極拳械公開賽」勇奪傳統北方拳 – 少林拳的金獎及金杯。



李家僊憑著出色的跳繩技巧，勇奪「Ziberty全港跳繩個人挑戰賽2019」男子2008-2009年組別20秒單車步冠軍。



# 可持續發展

會員類別分佈圖  
(2019年1月至12月)

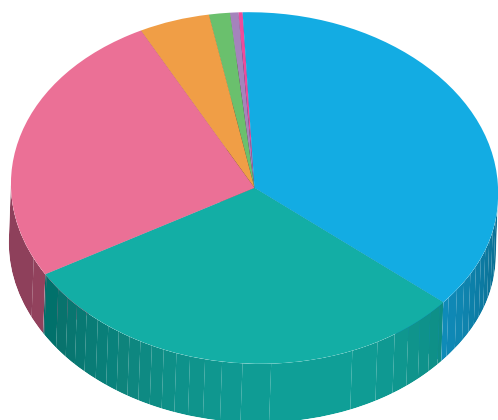

● 普通會員	6,878人	(36.7%)
● 長者會員	5,738人	(30.6%)
● 青少年會員	4,848人	(25.9%)
● 社區個人會員	886人	(4.7%)
● 嘉賓會員	238人	(1.3%)
● 社區家庭會員	134人	(0.7%)
● 團體會員	19個團體	(0.1%)

**總會員人數：18,741人**

康體部訓練班參加人數  
(2019年1月至12月)

**總參加人次：202,208人次**

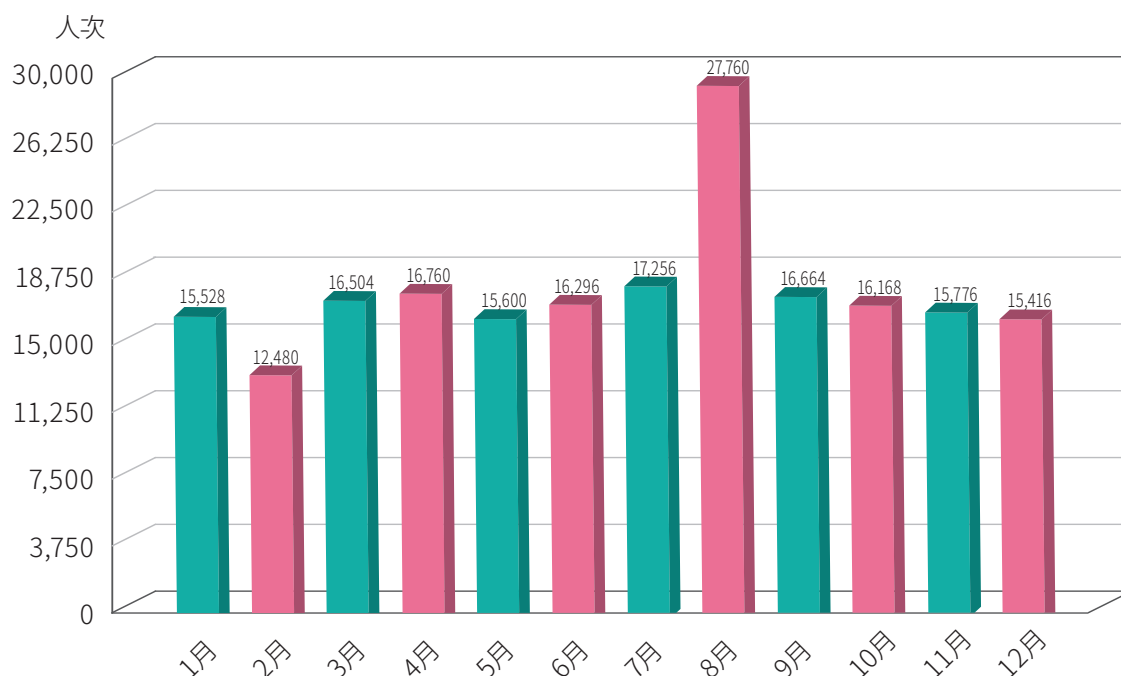

## ■ 展望

健體中心將緊貼健身潮流，持續引入嶄新運動以滿足會員的需求。中心亦會逐步優化及更新設施，務求為會員提供更優質的健身體驗。

# 發展項目

## ■ 展望

### 新界西過渡性房屋計劃

根據2019年行政長官《施政報告》，特區政府將會加大力度興建過渡性房屋以供市民解決輪候公屋期間的住屋需要。本堂對此十分支持，並積極探討參與其中一個位於元朗洪水橋的項目發展。擬建項目佔地5,339平方米，可提供約410個1至3人單位以及少量無障礙單位，預期於2021年底至2022年首季入伙，受惠人數逾1,800人。本堂期望項目除可以為有需要的市民改善住屋環境，更可以為該區帶來更多支援配套服務，惠及整個社區。

### 「私人土地作福利用途」特別計劃

社會福利署於2013年9月推出第一期「私人土地作福利用途」特別計劃，透過資助社福機構在其土地上以擴建、重建或新發展，提供或增加有殷切需求的福利設施，尤其是增加安老及康復服務名額。及後，社會福利署於2019年4月推出第二期「私人土地作福利用途」特別計劃，提出多項優化措施之外，更加入增加兒童照顧服務名額的目標。本堂在綜合兩期特別計劃的內容後，向社署呈交最符合本堂服務發展的計劃，包括新設護養院、早期教育及訓練中心、特殊幼兒中心，以及加強長者日間護理中心服務，4項服務將合共提供250個服務名額。如進展順利，新翼大樓可望於2029年落成並投入服務。



新界西過渡性房屋計劃概念圖





# 人力、資訊

# 及行政





# 人力、資訊及行政

## 人力資源部

人力資源部的主要工作包括制訂招聘標準、薪酬管理、員工關係、績效管理、培訓、工作分析與評價及處理工傷個案。

### ■ 年度重要事項

#### 培訓

人力資源部於本年度為員工提供多個內部培訓項目，包括邀請勞工處專員為員工講解「預防上下肢勞損」之職業健康講座；廉政公署專員講解「防止賄賂條例」；滙豐強積金及宏利強積金專員講解「可扣稅自願性供款」；香港

紅十字會專員為員工提供「心理支援培訓」。同時，本部亦繼續舉辦為新入職員工的啟導會。

除內部培訓外，本堂亦鼓勵員工參與外間培訓，本年度共有543名員工參與內部及外間不同類型的培訓項目。



香港紅十字會專員為仁愛堂員工講解創傷事件所引起的心理反應，概述心理急救內容，讓同事了解在妥善照顧服務使用者的同時應如何照顧自己的心態。



滙豐強積金專員為員工講解法例下可扣稅自願性供款的相關安排及細則。

#### 晉升

本年度，本堂共有76名表現優秀的員工經各科部主管推薦及遴選委員會評核後獲得晉升。

### 仁愛堂員工數目 (截至2020年1月)

科／部門	員工類別	員工數目	百分比
中央行政	中央行政	2	0.1%
社會服務科	中央行政及服務研發小組	8	0.5%
	長者地區及鄰舍中心	116	7.7%
	長期護理及社區支援	250	16.5%
	社區及培訓服務	212	14.0%
	家庭及青少年服務	105	6.9%
人力、資訊及行政科	人力資源、資訊科技、行政 (外判保安及清潔除外)、工程職員	35	2.3%
財務科	會計職員	14	0.9%
機構發展科	對外事務職員	12	0.8%
	董事局秘書處職員	3	0.2%
可持續發展科	社企職員	10	0.7%
	康體事務職員	33	2.2%
	項目策劃及統籌職員	1	0.1%
教育服務科	教育服務職員 (2所中學及2所小學)	315	20.8%
	教育服務職員 (10所學前教育幼稚園暨幼兒園)	226	14.9%
醫療服務科	醫療服務職員	171	11.3%
內部審計	內部審計	2	0.1%
<b>總數</b>		<b>1,515</b>	<b>100.0%</b>

## ■ 展望

本部將繼續積極推動「以人為本」管理文化，讓員工盡展所長。





# 人力、資訊及行政

## 工程部

工程部主要負責管理保養及維修、處理日常及新增工程項目、監管工程進度及質素，以及為各科、部門就工程項目管理提供專業意見。

### ■ 年度重要事項

- 仁愛堂田家炳護理安老院 — 裝修工程前期工程
- 仁愛堂彭鴻樟元朗綜合家居照顧服務中心 — 裝修工程前期工程
- 仁愛堂彩虹社區綜合發展中心 — 裝修工程
- 仁愛堂吳黃鳳英幼稚園暨幼兒園 — 洗手間翻新工程
- 仁愛堂專業培訓中心 (牛頭角) — 裝修工程
- 仁愛堂專業培訓中心 (九龍西) — 1樓擴展工程
- 仁愛堂 — 香港中文大學中醫診所暨教研中心 (屯門) — 翻新工程
- 仁愛堂香港台山商會長者活動中心 — 裝修工程



仁愛堂吳黃鳳英幼稚園暨幼兒園 — 洗手間翻新工程。



仁愛堂香港台山商會長者活動中心 — 裝修工程。

### ■ 展望

提高工程項目及維修保養之服務質素。



# 資訊科技部

資訊科技部為員工提供資訊科技器材的採購／保養、技術支援及推行資訊科技項目，確保機構所提供的一切服務能運作暢順，以貫徹提供優質服務的優良標準和提升員工的工作士氣。

## ■ 年度重要事項

- 優化總堂的網絡設備，使總堂員工在家工作時可暢通無阻地連接辦公室網絡。
- 整合總部大樓無線上網系統 (WIFI)，在大樓內提供統一的上網連接點給員工及免費給公眾使用上網服務。

## ■ 展望

積極配合本堂發展方向，陸續優化總堂及外間單位的資訊科技設備，提高整體員工的工作效率，與時並進。





# 人力、資訊及行政

## 行政部

行政部主要負責處理各科、部門之間的綜合協調，並透過建立及優化各項規章制度，加強機構的規範管理。

### 職能

- 行政政策管理及監控
- 資訊發放及物資處理
- 採購及招標
- 進行綠色辦公室計劃
- 舉辦員工聯誼活動
- 協助各單位舉辦活動，如籌款活動

### ■ 年度重要事項

- 連續五年榮獲世界綠色組織授予「綠色辦公室」標誌及連續三年榮獲「健康工作間」標誌；
- 處理超過152項不同類型的投標及報價項目；
- 聯同消防處為本堂總部全體職員進行火警演習；
- 舉辦員工聖誕聯歡會。



員工們都十分享受本部精心安排的聖誕聯歡會。



### ■ 展望

慎用資源、節省開支、推動環保。

# 內部審計





# 內部審計

內部審計部是本堂獨立運作之部門，在董事局的管治及審核委員會的督導下，以客觀、公正及不偏不倚的專業精神，對特定的項目或單位進行審計及評議工作，以確保各界善款、政府及外界資助、以及其他收入均被適當及有效地運用。

## ■ 年度重要審計項目

### 綜合及流動中醫醫療車服務

主要檢視綜合及流動中醫醫療車運作的內部監控及其有效性，以及對本堂有關程序的遵守程度，識別內部監控的缺陷及漏洞，提供合適的改善建議。審計重點包括收入管理、合約、採購、支出及付款管理、資產保存及監管、藥物管理、員工酬金支出，以及病人紀錄管理。

### 水雲澗足健坊

主要檢視水雲澗足健坊的內部監控及其有效性，以及對本堂有關程序的遵守程度，識別內部監控的缺陷及漏洞，提供合適的改善建議。審計重點包括收入管理、合約、採購、支出及付款管理、職員薪酬計算流程、按摩師的專業認證、資產保存及監管、零用現金管理，以及顧客紀錄管理。

## ■ 展望

在董事局的督導與支持下，本部將繼續進行獨立、客觀及專業的審計，以提升機構效能及持續改善本堂運作，並透過應用系統及不同的規範管理，對特定的項目及單位進行審核及不定時的突擊抽查，以確保各單位嚴格遵守本堂所訂立的程序、內部監控能有效地運作，同時提升員工對內部監控的認識及重視，令機構管治更為完善。

### 僱員再培訓服務

主要檢視僱員再培訓服務單位的內部監控及其有效性，以及對本堂有關程序的遵守程度，識別內部監控的缺陷及漏洞，提供合適的改善建議。審計重點包括僱員再培訓局資助及課程收入管理、合約、採購、支出及付款管理、資產保存及監管、職員及課程導師酬金支出、課程編纂，以及學員紀錄管理。

# 財務





# 財務

財務科負責仁愛堂總部及各屬下單位（轄下4間中小學除外）的會計賬目、財務管理工作並編制符合《公司條例》、《香港財務報告準則》、相關津助條例及仁愛堂財務管理政策的財務報表，統籌編制年度財政預算及外部審計工作，規劃及執行經董事局及財務委員會審批並通過的庫務及資金投資管理政策，編制財務分析表以協助監察本堂大型籌募活動及轄下各服務單位的運作情況。

財務科並需處理關聯公司包括仁愛堂歷屆總理聯誼會有限公司、仁愛堂莊舜而醫療基金（治療癌症）有限公司（「醫療基金」）、仁愛堂蔡黃玲玲教育基金有限公司（「教育基金」）、仁愛堂羅台秦關愛基金（精神健康）有限公司、仁愛堂田家炳牙科診所有限公司及仁愛堂謝吳翠霞牙科診所有限公司的財務工作。

## ■ 年度財務回顧

2019-2020年度（由2019年4月1日至2020年3月31日）本堂、轄下4所中小學、「醫療基金」及「教育基金」之備考總收入（估計）約港幣745,689,000元。收支備考總表及仁愛堂總收入來源分佈分別刊於附表一及附表二。總收入主要包括政府部門的資助、自資服務收入及慈善捐款，部份籌募及大型活動所籌得之善款達港幣23,759,000元（附表三）。本堂恪守審慎理財原則，預計2019-2020年度將錄得盈餘。

本堂維持一貫穩健及傾向保守的財務政策，財務狀況健康良好。本堂於2020年1月31日之未經審核資產淨值（儲備）約為港幣293,719,000元（附表四），流動比率（流動資產除以流動負債）為5.7倍，而持有的現金及銀行存款約為港幣213,383,000元。

本堂投資組合表現由財務委員會轄下的投資小組負責審閱及監察。

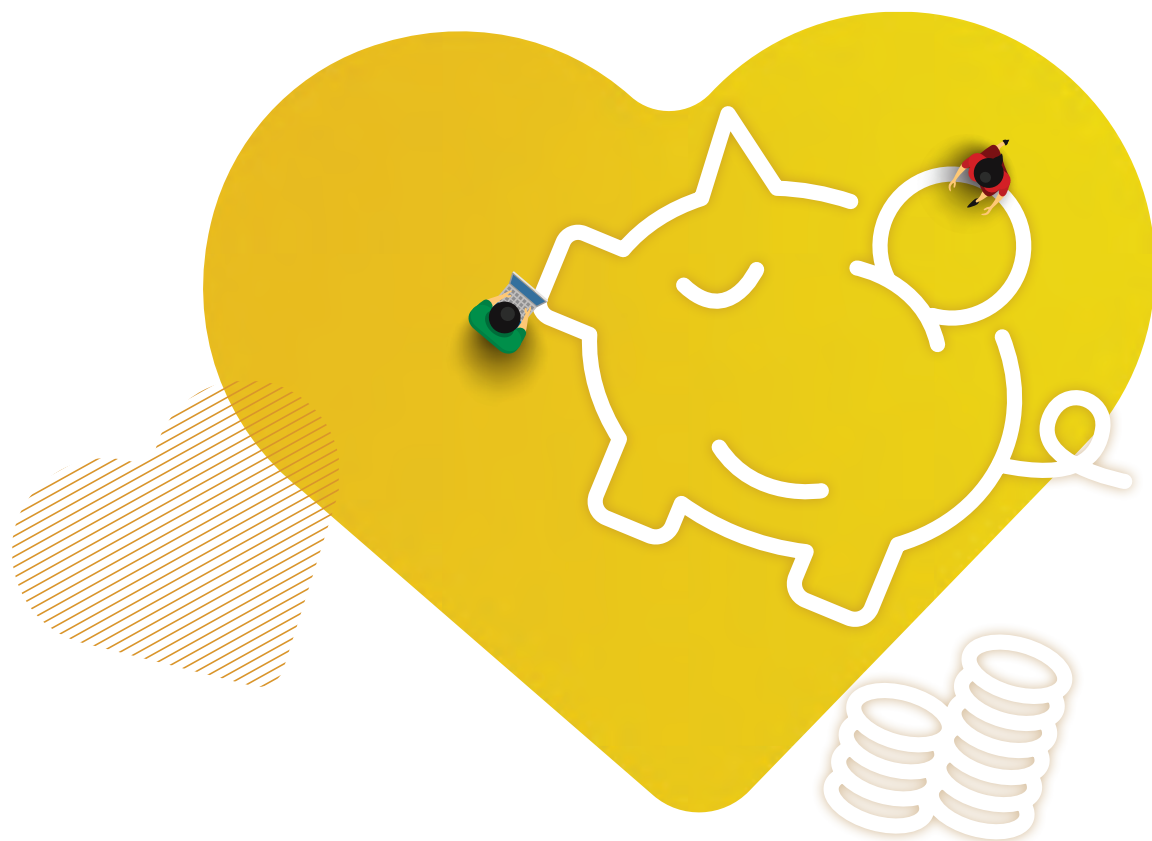

附表一：仁愛堂、轄下中小學、「醫療基金」及「教育基金」  
2019-2020年度收支備考總表（預計）

（港幣千元）

	仁愛堂	轄下中小學	醫療基金	教育基金	對沖調整	備考總數
<b>收入</b>						
社會服務	232,081					232,081
醫療服務	107,901					107,901
教育服務（註一）	103,021	207,130				310,151
可持續發展服務（註二）	32,121					32,121
籌募及捐款收入	35,246		3,744	405	(2,462)	36,933
董事年捐	16,200					16,200
租務、利息及投資收益	10,423		(615)	194		10,002
<b>小計</b>	<b>536,993</b>	<b>207,130</b>	<b>3,129</b>	<b>599</b>	<b>(2,462)</b>	<b>745,389</b>
<b>支出</b>						
社會服務	(226,708)					(226,708)
醫療服務	(102,538)		(4,358)			(106,896)
教育服務	(103,823)	(204,175)		(1,534)		(309,532)
可持續發展服務	(31,998)					(31,998)
籌募及活動費用	(18,015)					(18,015)
慈善及弱勢社群服務	(19,780)					(19,780)
中央行政及其他	(7,588)					(7,588)
撥款給兩個基金	(2,462)				2,462	-
<b>小計</b>	<b>(512,912)</b>	<b>(204,175)</b>	<b>(4,358)</b>	<b>(1,534)</b>	<b>2,462</b>	<b>(720,517)</b>
<b>年度盈餘</b>	<b>24,081</b>	<b>2,955</b>	<b>(1,229)</b>	<b>(935)</b>	<b>-</b>	<b>24,872</b>

註一：包括4所中小學，並以學年度估算（即2018年9月1日至2019年8月31日）。

註二：服務包括康體、環保及社會企業。



# 財務

附表二：仁愛堂總收入來源分佈 (2019-2020年度預計)

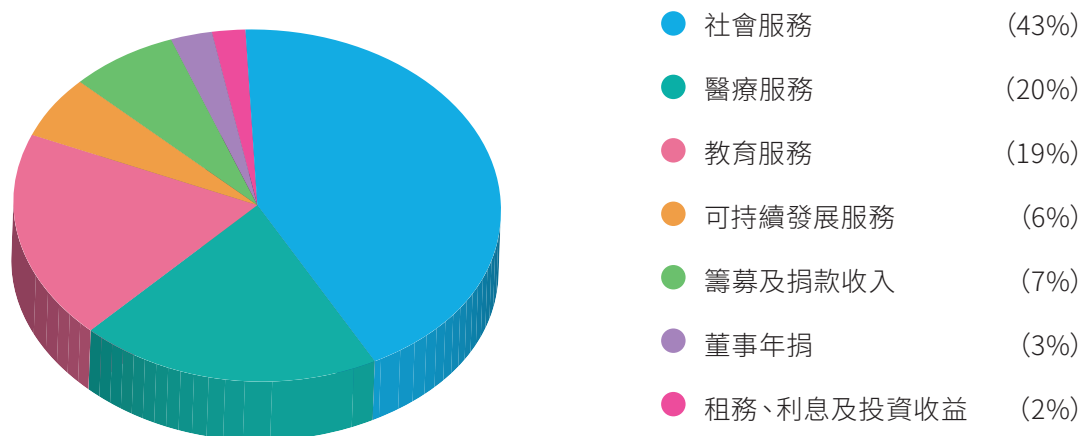

附表三：部份籌募及大型活動收入估計 (2019-2020年度)

	(港幣千元)
仁愛堂第三十九屆(戊戌年)/第四十屆(己亥年)董事局交代就職典禮暨晚宴	5,477
MADISON WINE®呈獻：仁愛堂名酒慈善晚宴	2,780
香港投資日報呈獻：仁愛堂第8大洲探索之旅2019—馬達加斯加	1,320
仁愛堂中秋花燈慈善盆菜宴	706
仁愛堂新界區賣旗日	768
仁愛堂籌款月暨慈善獎券銷售	1,973
CosmoBoxx呈獻：《善心滿載仁愛堂》電視籌款晚會	4,742
喔噢在線有限公司呈獻：仁愛堂·大力水手慈善跑	1,252
農本方呈獻：仁愛堂周年慈善餐舞會2020	2,561
*恆泰裕集團控股呈獻：仁愛堂名人名曲慈善夜	533
*仁愛堂長幼共融摺出愛心 齊創健力士世界紀錄稱號	900
*仁愛堂慈善步行日	747
<b>總計</b>	<b>23,759</b>

\*個別籌募及大型活動因應社會狀況而取消，惟各界善長繼續熱心支持本堂服務，謹此致謝。

## 附表四：仁愛堂資產負債表

(港幣千元)

	2020年1月31日	2019年3月31日
	(未審計)	(已審計)
<b>固定資產</b>		
固定資產淨值	18,761	17,238
投資物業	8,854	8,854
<b>小計</b>	<b>27,615</b>	<b>26,092</b>
<b>流動資產</b>		
銀行結存及現金	213,383	193,006
金融資產	41,034	52,288
應收賬款、按金及預付款項	65,630	53,525
存貨	2,967	2,894
<b>小計</b>	<b>323,014</b>	<b>301,713</b>
<b>流動負債</b>		
應付賬款、應計費用及預收款項	(56,910)	(62,850)
<b>流動資產淨值</b>	<b>266,104</b>	<b>238,863</b>
<b>資產淨值</b>	<b>293,719</b>	<b>264,955</b>
<b>儲備</b>	<b>293,719</b>	<b>264,955</b>

### 備註

- 根據社會福利署於2014年5月頒佈的整筆撥款津助制度非政府機構《最佳執行指引》規定，本堂已在網頁內 ([www.yot.org.hk](http://www.yot.org.hk)) 上載「仁愛堂最佳執行指引」、「年度財務報告 (Annual Financial Report)」及「運用《整筆撥款及公積金儲備》計劃文件」，供公眾查閱。
- 根據公司條例第436條作出之披露，第四十屆董事局年刊中所載有關截至2019年3月31日止及2020年1月/3月31日止之財務資料並不構成本堂於該等年度之法定年度財務報表，惟部份資料源自截至2019年3月31日之法定財務報表。根據公司條例第436條規定須予披露之有關該等法定財務報表之進一步資料如下：
  - 本堂已根據公司條例第662 (3) 條及附表6第3部的規定向公司註冊處遞交截至2019年3月31日止年度之財務報表，並將會在適當時間遞交截至2020年3月31日止年度之財務報表。
  - 本堂之核數師已就本堂截至2019年3月31日止年度之財務報表出具報告。核數師報告為無保留意見；並無提述任何核數師在不出保留意見之情況下，以注意事項方式提述需關注之事項；亦未載有公司條例第406 (2) 條、第407 (2) 或 (3) 條所指之聲明。





# 善長 芳名錄

全年  
先贊  
助人  
及





# 全年贊助人

## 明珠贊助

(捐款港幣300,000元或以上)



蔡黃玲玲主席 MH 太平紳士  
(2011-2012 年度)  
諮議局委員



恆泰裕集團控股有限公司  
HANG TAI YUE GROUP HOLDINGS LIMITED

恆泰裕集團控股有限公司



建鵬控股有限公司

鄭丁港先生

## 金贊助

(捐款港幣100,000元或以上)



莊舜而主席 MH  
(2010-2011 年度)  
諮議局委員



李愛平主席 MH  
(2017-2018 年度)  
諮議局委員



連轉逢總理  
(2014-2015 年度)

TUNBOW  
東保集團

東保集團

# 金贊助

(捐款港幣100,000元或以上)



人間有情慈善基金



滙盈控股有限公司



時計寶投資有限公司



農本方



Crostini



Sun International Securities Limited



Reinart Design Auto Company Limited





# 全年贊助人

## 銀贊助

(捐款港幣50,000元或以上)



張鴻總理  
(2007-2008,  
2016-2018 年度)



Sam Wai Plastic  
Toys Limited



李何芷韻  
總理  
(2010-2011年度)

## 銅贊助

(捐款港幣30,000元或以上)

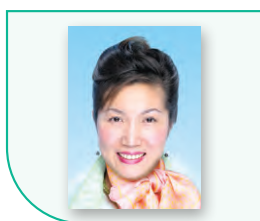

張心瑜主席 MH  
(2006-2007 年度)  
諮議局委員



史顏景蓮主席 MH  
(2015-2016 年度)  
諮議局委員



陳明耀副主席  
(2015-2016 年度)



郭志成總理  
(2016-2017 年度)



時昌迷你倉



建懋資本有限公司



浩宸律師行  
有限法律責任合夥  
(Hauzen LLP)



Eidelberg Lee  
Group Limited



Sup Royal District  
Maggie Cheng



陳銘潤總理  
(2005-2006年度)



莊偉民先生



閻小穎先生



陳振華先生

# 善長芳名錄

## 捐款港幣2,000,000元以上之善長芳名及公司名稱

連卓鋒主席

楊素梅副主席

## 捐款港幣1,000,000元以上之善長芳名及公司名稱

何建偉總理

陳慧玲副主席

信善紫闕玄觀有限公司

鄭慧賢副主席

熊敏副主席

香港賽馬會慈善信託基金

ABERDEEN MARINA HOLDINGS LTD

圓玄學院

農本方有限公司

## 捐款港幣500,000元以上之善長芳名及公司名稱

鄭龍先生

蔡黃玲玲主席MH太平紳士 (2011-2012年度)

丁鵬雲副主席

李穎妍副主席

王錦輝副主席

吳明麗女士

黃添福副主席

吳騰副主席

丘忠航副主席 (2012-2019年度)

陳承邦副主席

吳廷傑副主席

郭純恬副主席

鄭丁港先生

朱耀中總理

陳東毅總理

李悅琪總理

蘇聰總理

梁賀琪總理

趙質平總理

司馬郡平總理

姚宇翔總理

陳耀東總理

洪宏佳總理

## 捐款港幣300,000元以上之善長芳名及公司名稱

趙君之總理

邢子婉總理

蔡潤初總理

林俊均總理

胡臻霆總理



# 善長芳名錄

關淑儀總理

戴凱倫總理

李筠翎總理

吳瑞麟總理

趙旭總理

黃曉妮總理

黃俊雄總理

許友堅總理

王姿潞總理

區潔恩總理

郝洪總理

仁愛堂蔡黃玲玲教育基金有限公司

SIMON K.Y. LEE FOUNDATION LTD

人間有情慈善基金有限公司

莊舜而主席MH (2010-2011年度)

陳鄭玉而主席MH (2013-2014年度)

建鵬控股有限公司

捐款港幣100,000元以上之善長芳名及公司名稱

立通機電工程有限公司

招商局慈善基金會有限公司

仁愛堂歷屆總理聯誼會有限公司

施一清總理 (2011-2014年度)

李愛平主席MH (2017-2018年度)

黃志輝先生

周國芳女士

KIMBERLAND CREDIT LTD

TELEVISION BROADCASTS LIMITED

MRS. KAYE DONG

KESWICK FOUNDATION LIMITED

任德章主席MH (2007-2008年度)

許榮輝先生

THE HONGKONG BANK FOUNDATION

連轉逢總理 (2014-2015年度)

陳恩德總理 (2018-2019年度)

VC BROKERAGE LIMITED

榮文怡總理 (2017-2018年度)

六福集團主席兼行政總裁黃偉常先生

李英建先生

李德鵬先生

周焯華先生

孟鑫宏先生

徐恒及肖楊

張志堅先生

董觀明先生

趙雅楠女士

鄭潤康先生

澳門金星集團林秉文先生

戴澤良博士

MR LEE SENG HUANG

MR LO KAI BONG

EXPRESS OCEAN INVESTMENT LIMITED

KAISER FINANCING COMPANY LIMITED

REINART DESIGN COMPANY LIMITED

SUN INTERNATIONAL SECURITIES LIMITED

捐款港幣50,000元以上之善長芳名及公司名稱

葉志成慈善基金有限公司

蔡尚圻先生

林志鴻先生

葉相程

香港愛心慈善基金會有限公司

MR CHAU KONG FU

郭志成總理 (2016-2017年度)

WU TENG

張崔賢愛主席BH (1995-1996年度)

王鳳芝女士

李振威先生

張鴻總理 (2007-2008, 2016-2018年度)

PFIZER CORPORATION HONG KONG LTD

李何芷韻總理 (2010-2011年度)

MR KWOK CHUN YIP

MRS LEE SER SIU HUNG

SAM WAI PLASTIC TOYS LIMITED

捐款港幣30,000元以上之善長芳名及公司名稱

葉書瑞先生

張心瑜主席MH (2006-2007年度)

三菱電機 (香港) 有限公司

圓玄學院陳國超主席BBS, MH太平紳士

黃百鳴先生

閻小穎先生

MR CHUANG WEI MIN

DFS GROUP LIMITED

香港熊貓教育基金有限公司

SANOFI-AVENTIS HONG KONG LTD

達江綠色本地漁場有限公司

黃達東主席MH太平紳士 (2012-2013年度)

黃杏秀女士

區賀有小姐

EAV EDUCATION HOUSE

譚健業總理 (2018-2019年度)

SANFULL SECURITIES LIMITED

史顏景蓮主席 MH (2015-2016年度)

洪繼懋先生



# 善長芳名錄

溫錫鈞先生

歐陽啟初先生

鍾美娃先生

羅佩芝

時昌迷你倉

CHENG YAN YAN

MR FUNG CHI YUEN

MR LEE MING TEE

EIDELBERG LEE GROUP LIMITED

GENESIS INDUSTRIES LTD

HAUZEN LLP

MOST FAME INTERNATIONAL LTD

捐款港幣20,000元或以上之善長芳名及公司名稱

吳政栓先生

HUI KAM FOUNDATION CO LTD

林啟源先生

MR LAM WAI HON

ENS BUSINESS DEVELOPMENT LTD

蘋果日報慈善基金

卓歐靜美主席MH (2009-2010年度)

鄧錦雄主席BBS,MH (2016-2017年度)

何倩儀總理 (2017-2018年度)

余國賢

陳佩雄先生

安基工業設備有限公司

浩福有限公司

CHENG KA HO

GARY CHOY

LO SHUI HA

MISS CHENG KWAN YING

BOEHRINGER INGELHEIM (HONG KONG) LTD

捐款港幣10,000元或以上之善長芳名及公司名稱

MS XIAOYUN CHEN LINDA

黃美娥女士

MR LAM WAI HON

MISS TANG KIT CHING AMY

何偉略先生

李榮業先生

梁靈宇

錦華行化工原料有限公司

MAD HEAD APP LTD

饒亮賢總理 (2018-2019年度)

CLP POWER HONG KONG LIMITED

周生生珠寶金行有限公司

順得實業有限公司

MS CHENG PUI WAH THERESA

MS LEUNG CHUNG YIN JOYCE

MS LEUNG SHUK MUN

陳達華副主席 (2016-2018年度)

梁永祥教授SBS太平紳士

香港教育 (國際) 投資集團有限公司

康業服務有限公司

顏顏寶鈴主席BBS太平紳士 (2003-2004年度)

田琬善總理 (2017-2018年度)

阮麗萍教授

葉家俊副主席 (2006-2007年度)

王森楠總理 (2004-2008, 2012-2016年度)

秦覺忠總理 (2007-2008年度)

岑浩總理 (2017-2018年度)

巴打

朱建達先生

邱美寧

洪錦偉

美儀

郭小姐

郭偉堅先生

管樂先生

蔡孝東先生

蔡謹樂

鍾女士

鄭美錦女士

顏慶林

唐朝發展有限公司

現代教育研究社有限公司

豪大大雞排

LI WING MAN AMANDA

MR CHENG KING HUNG

MR RICKY CHIM

MR WOO KA MAN

PUEN WING FAI

SOU SOK NGO

TSE KING HA GRACE

WONG SAU LING

YU YIM CHOI

FAIRVIEW PARK PROPERTY MANAGEMENT LTD

REALTY STRATEGIC (HONG KONG) LTD

TONWISE (HK) LTD

UNIVERSAL MIRACLE HOLDINGS LTD



# 善長芳名錄

## 捐款港幣5,000元以上之善長芳名及公司名稱

中國銀行(香港)有限公司

冼雄輝先生

IAN MA, SARAH LIN... (經John Leung)

唐錦雄先生

謝志輝先生

VICTORIA WINE CELLAR LIMITED

林佛照先生

楊少偉主席BH,MH,OSTJ太平紳士(1989-1990年度)

鄧楊詠曼主席BBS,MH太平紳士(1999-2000年度)

蔡陳淑儀總理(2011-2012, 2013-2014年度)

偉健建築有限公司

傑出顧問有限公司

CHAN WEN MEE MAY

MS YUNG YUK YIN & L S L

ABC PATHWAYS SCHOOL

TAI FAT ENGINEERING CO LTD

香港東方之珠獅子會

麥家榮總理(2016-2018年度)

陳俊達院士

紫天宮, 宮主:寧海

友澄會

梁崑璞總理(1998-2001年度)

陳麗珠總理(2011-2012, 2013-2014年度)

HO WING TIN

MS FU WAI MAN

田熾先總理(1989-1991年度)

周錦祥先生BBS, MH

石常宇先生

孫緯霖先生

隋作珠

蕭瑞珍

CHAN YIN MAN

MR SIU ON YEUNG

SIU GAM GIN & CHOW MING LAM

TAM PUI FONG

EVER LUCK CONSULTANTS LTD

EVER LUCKY LIMITED

賴楚惠副主席(2015-2016年度)

陳漢民先生

LUI SZE YAN

MR NG KAI HO RICHARD

MS LEE KA MAN DAISY

WONG LAI MING JANICE

MS YUEN WING WA

佳定物業管理有限公司

MS WONG LAI WAH

莊元苓議員

將軍澳街坊福利會

徐永康總理 (2013-2015年度)

洪光椅總理 (2016-2019年度)

尹堅明先生

文迪

周吉夫博士

黃善珊

劉伍步莊女士

關景鴻博士太平紳士

一口田慈善教育基金有限公司

大新毛紗有限公司

永時信貸

香港天生堂藥業有限公司

海鮮島漁港有限公司

匯雋地產發展有限公司

CHAN KAI CHUN

CHOW CHING U

CHOW KAM KWAN

CHU HOK WANG CLEMENT

JIM WU

KWOK CHI YAN GAMMY

LIN HO MAN

MR CHEUNG KAI WA

MR LAM KIN WING EDDIE

MR WONG YEE DING

MS CHOW MAN YI

MS HO YUEN IP

MS LAI KAM MUI

MS LAU LAI YIN STELLA

MS SHIU CHEUK YU

MS CHING.S.C

SIU YON KEI

TSANG HIN KUEN

MELLE HOLDINGS LTD

\*以上為2019年4月1日至2020年2月29日錄得的善款，本堂謹此向各善長及機構致謝。由於篇幅所限，本表只能臚列捐款港幣5,000元或以上之善長芳名及公司名稱，懇請見諒。





# 鳴謝





# 鳴謝

<b>政府部門、公共機構及慈善基金</b>	屯門安定邨房屋署	青年事務委員會
立法會	路政署	青年活動統籌委員會
民政事務局	運輸署	中華電力有限公司
勞工及福利局	衛生署	香港中華煤氣有限公司
運輸及房屋局	衛生署元朗區長者健康外展隊	香港生產力促進局
食物及衛生局	醫院管理局	人間有情慈善基金
教育局	大埔醫院	小蜜蜂慈善基金
環境局	屯門醫院	小寶慈善基金
環境保護署	屯門醫院老人科社區評估服務	心連心行動慈善基金
民政事務總署	北大嶼山醫院	田家炳基金會
屯門民政事務處	伊利沙伯醫院	百仁基金
葵青民政事務處	那打素醫院	信善恩惠慈善基金
地政總署	東區尤德夫人那打素醫院	香港中資企業慈善基金有限公司
政府新聞處	青山醫院	香港愛心慈善基金會
社會福利署	青山醫院老人精神科	香港齊心基金會
社會福利署老有所為活動計劃	基督教聯合醫院	香港賽馬會慈善信託基金
社會福利署攜手扶弱基金	博愛醫院老人科社區評估服務	香港賽馬會慈善信託基金 – 賽馬會「關懷包」計劃
社會福利署東新界統一評估辦事處	港怡醫院	家庭發展基金
社會福利署大埔及北區福利辦事處	瑪嘉烈醫院	黃廷方慈善基金
社會福利署北大埔社會保障辦事處	瑪麗醫院	意贈慈善基金
社會福利署中元朗綜合家庭服務中心義工小組 (義工服務)	大埔區議會	獅子會與香港浸會大學中醫藥慈善基金
康樂及文化事務署	元朗區議會	葉志成慈善基金
屯門大會堂	屯門區議會	環護教育基金會
元朗大會堂	葵青區議會	蘋果日報慈善基金
房屋署	黃大仙區議會	CNEX Foundation Hong Kong Office
屯門三聖邨房屋署	香港房屋委員會	
屯門友愛邨房屋署	香港環境保護署環境運動委員會	

個人		
香港特別行政區行政長官林鄭月娥 GBM, GBS太平紳士	田家炳基金會董事局主席 田慶先先生	勞工及福利局局長政治助理 馮興禮先生
政務司司長張建宗GBM, GBS 太平紳士	中國香港體育協會暨奧林匹克 委員會會長霍震霆GBS太平紳士	勞工及福利局副秘書長 (福利) 1梁振榮太平紳士
財政司司長陳茂波GBM, GBS, MH 太平紳士	中央政府駐港聯絡辦 (新界工作部) 李薊怡部長	勞工及福利局首席助理秘書長 (福利) 2張越女士
律政司司長鄭若驊GBS, SC 太平紳士	中央政府駐港聯絡辦 (新界工作部) 葉虎副部長	勞工及福利局首席助理秘書長 (福利) 3羅荔丹女士
立法會主席梁君彥GBS太平紳士	中央政府駐港聯絡辦 (社會工作部) 周蔚副部長	食物及衛生局常任秘書長(食物) 容偉雄太平紳士
中央政府駐港聯絡辦何靖副主任	中央政府駐港聯絡辦 (台灣事務部) 沈燕雄副部長	食物及衛生局常任秘書長(衛生) 謝曼怡太平紳士
環境局局長黃錦星GBS太平紳士	新界鄉議局主席劉業強BBS, MH 太平紳士	食物及衛生局副局長徐德義醫生 太平紳士
創新及科技局局長楊偉雄 GBS 太平紳士	廉政專員白韞六先生SBS, IDSM	食物及衛生局副秘書長 (衛生) 2阮慧賢太平紳士
民政事務局局长劉江華太平紳士	香港大學校長張翔教授	食物及衛生局首席助理秘書長 (衛生) 1李愷崙女士
財經事務及庫務局局長劉怡翔 太平紳士	香港中文大學校長段崇智教授	食物及衛生局局長政務助理 姜梁詠怡女士
勞工及福利局局長羅致光博士GBS 太平紳士	香港科技大學校長史維教授	食物及衛生局局長政治助理 鄭守崗先生
公務員事務局局長羅智光GBS 太平紳士	香港理工大學校長滕錦光教授	商務及經濟發展局副局長 陳百里博士太平紳士
保安局局長李家超 SBS, PDSM, PMSM太平紳士	香港城市大學校長郭位教授 太平紳士	民政事務局常任秘書長謝凌潔貞 太平紳士
運輸及房屋局局長陳帆太平紳士	香港浸會大學校長錢大康教授BBS 太平紳士	民政事務局副局長陳積志先生 太平紳士
食物及衛生局局長陳肇始教授 太平紳士	嶺南大學校長鄭國漢教授BBS 太平紳士	環境局局長政務助理李泳嘉先生
商務及經濟發展局局長邱騰華GBS 太平紳士	香港教育大學校長張仁良教授BBS 太平紳士	環境局局長政治助理區詠芷女士
發展局局長黃偉綸太平紳士	香港樹仁大學校監胡鴻烈 GBM, GBS太平紳士	環境保護署助理署長(自然保育) 羅芷茵女士
教育局局長楊潤雄太平紳士	香港公開大學校長黃玉山教授SBS 太平紳士	環境保護署社區關係總監 陳英儂博士
政制及內地事務局局長聶德權 太平紳士	香港恒生大學校長何順文教授	教育局常任秘書長楊何蓓茵 太平紳士
長者學苑發展基金委員會主席 陳孝慈先生	勞工及福利局常任秘書長張琮瑤 太平紳士	教育局副局長蔡若蓮博士太平紳士
鍾逸傑爵士GBM太平紳士	勞工及福利局副局長徐英偉 太平紳士	



# 鳴謝

教育局副秘書長 (3) 專業發展及特殊教育科黃邱慧清太平紳士	社會福利署副署長 (服務) 林嘉泰太平紳士	醫院管理局總行政經理 (機構傳訊) 葉根銓先生
教育局副秘書長 (4) 學校發展及行政科陳蕭淑芬女士	社會福利署助理署長 (青年及感化服務) 郭李夢儀女士	醫院管理局中醫部主管黃巧雲女士
教育局副秘書長 (5) 課程及質素保證科康陳翠華女士	社會福利署屯門區福利專員余偉業先生	醫院管理局新界西醫院聯網總經理 (財務) 黃超如小姐
教育局首席助理秘書長 (幼稚園教育) 特別支援蘇婉儀女士	懲教署署長胡英明CSDSM	醫院管理局九龍西醫院聯網仁濟醫院高級財務經理陳蔚琳小姐
教育局局長政治助理施俊輝先生	懲教署副署長黃國興先生	青山醫院/小欖醫院行政總監林明醫生
教育局首席教育主任 (專業發展及培訓) 李惠萍女士	懲教署總懲教主任 (參事) 黃栢穎先生	北大嶼山醫院副行政總監黃立己醫生
教育局首席教育主任 (幼稚園教育) 鄺關秀菁女士	懲教署羅湖懲教所高級監督叢翠儀女士	屯門醫院副行政總監莫俊強醫生
教育局高級教育主任 (幼稚園行政2) 1陳偉珊先生	懲教署羅湖懲教所監督 (總務) 李美玲女士	瑪嘉烈醫院臨床腫瘤科主任鄭志堅醫生
教育局總學校發展主任 (元朗) 紀穎妍女士	懲教署更生事務處總行政主任 (更生事務) 蘇黃淑英女士	醫院管理局總藥劑師辦事處翁子豪高級藥劑師
教育局總學校發展主任 (屯門) 鄭國仁先生	醫院管理局行政總裁高拔陞醫生	極地博物館基金創辦人李樂詩博士MH
教育局總學校發展主任 (西貢) 徐德明先生	醫院管理局策略發展總監李夏茵醫生	圓玄學院主席陳國超博士BBS, MH太平紳士
教育局總學校發展主任 (油尖及旺角) 羅霍玉珍女士	醫院管理局質素及安全總監鍾健禮醫生	東華三院己亥年董事局主席蔡榮星先生
教育局總學校發展主任 (荃灣及葵青) 黃齊坤先生	醫院管理局財務總監陳淑瑜女士	保良局己亥年董事會主席馬清楠律師太平紳士
教育局高級學校發展主任 (屯門) 3楊柳娥女士	醫院管理局聯網服務總監楊諦岡醫生	九龍樂善堂二零一九年度主席楊小玲女士
教育局高級督學 (優質教育基金) 1徐潔芝小姐	醫院管理局人力資源主管彭飛舟醫生	博愛醫院己亥年董事局主席吳錦青先生
民政事務總署署長謝小華太平紳士	醫院管理局資訊科技及醫療信息主管張毅翔醫生	仁濟醫院第五十二屆董事局主席王賢訊先生
政府新聞處助理處長 (1) (本地公共關係) 吳綺媚女士	醫院管理局新界西醫院聯網總監暨屯門醫院行政總監鄧耀鏗醫生	屯門民政事務專員馮雅慧太平紳士
衛生署署長陳漢儀醫生太平紳士	醫院管理局新界西醫院聯網服務總監 (基層及社區醫療) 歐陽東偉醫生	屯門民政事務助理專員 (一) 徐敏儀女士
衛生署醫生 (健康促進) 1文麗醫生	醫院管理局新界西醫院聯網臨床服務統籌 (藥劑) 朱麗明女士	屯門民政事務處高級聯絡主任 (一) 甄月嫻女士
消防處處長李建日FSDSM, FMSM	醫院管理局新界西醫院聯網社區醫療服務顧問護師李雯敏姑娘	屯門區議會主席梁健文BBS, MH太平紳士

何民傑議員
李東江議員
袁敏兒議員
莊元苓議員
陳美蓮議員
溫啟明議員
連卓鋒主席
楊素梅副主席
陳承邦副主席
陳慧玲副主席
吳騰副主席
郭純恬副主席
吳廷傑副主席
王錦輝副主席
李穎妍副主席
鄭慧賢副主席
熊敏副主席
丁鵬雲副主席
黃添福副主席
戴凱倫總理
黃曉妮總理
郝洪總理
許友堅總理
陳耀東總理
李筠翎總理
關淑儀總理
何建偉總理
趙君之總理

梁賀琪總理
黃俊雄總理
林俊均總理
吳瑞麟總理
胡臻霆總理
邢子婉總理
陳東毅總理
司馬郡平總理
趙質平總理
洪宏佳總理
王姿潞總理
姚宇翔總理
李悅琪總理
朱耀中總理
趙旭總理
蔡潤初總理
蘇聰總理
區潔恩總理
楊少偉主席BH, MH, OStJ太平紳士 (1989-1990年度)
毛志成主席BH(1993-1994年度)
黃旌主席BH(1994-1995年度)
張崔賢愛主席BH(1995-1996年度)
何君堯主席BH太平紳士 (1996-1997年度)
鄧楊詠曼主席BBS, MH太平紳士 (1999-2000年度)
陳福榮主席MH(2001-2002年度)
顏顏寶鈴主席BBS太平紳士 (2003-2004年度)

龐維新主席MH(2005-2006年度)
張心瑜主席MH(2006-2007年度)
卓歐靜美主席MH(2009-2010年度)
莊舜而主席MH(2010-2011年度)
蔡黃玲玲主席MH太平紳士 (2011-2012年度)
陳鄭玉而主席MH(2013-2014年度)
吳明珍主席MH(2014-2015年度)
史顏景蓮主席MH(2015-2016年度)
李愛平主席MH(2017-2018年度)
羅台秦主席MH(2018-2019年度)
錢耀棠副主席(2011-2014年度)
丘忠航副主席(2012-2019年度)
陳婉珊副主席MH(2013-2014年度)
賴楚惠副主席(2015-2016年度)
陳鑑光副主席(2017-2018年度)
潘俊彥副主席(2017-2019年度)
田慶先總理(1980-1983, 1985-1986,1995-1996年度)
田熾先總理(1989-1991年度)
梁崑璞總理(1998-2001年度)
張洪揚總理(2002-2003年度)
楊志達總理太平紳士(2004-2005 年度)
張鴻總理(2007-2008, 2016-2018 年度)
曲敏瑜總理(2009-2017年度)
劉家榮總理(2010-2013年度)
麥家榮總理(2016-2018年度)
岑浩總理(2017-2018年度)



# 鳴謝

周玟秀總理(2018-2019年度)	蔡俊華校董	香港中文大學醫學院香港中西醫結合醫學研究所所長暨香港中文大學中醫學院副院長林志秀教授
龐盧淑燕校監BBS	蔡國光校董	香港中文大學眼科及視覺科學學系主任卓昇醫生
田定先校監	鄭文容校董	香港中文大學中醫學院中醫專業應用教授姜元安教授
楊志紅校董SBS,BBS太平紳士	鄭淑文校董	香港中文大學中醫學院講師陳詩雅博士
費斐校董SBS太平紳士	鄭熹榆校董	香港中文大學醫學院香港中西醫結合醫學研究所專業顧問歐國賢醫師
黃鎮南校董BBS太平紳士	謝志偉校董	香港中文大學醫學院香港中西醫結合醫學研究所學術及發展經理陳錦良博士
戴希立校董BBS太平紳士	羅祺妤校董	香港中文大學醫學院香港中西醫結合醫學研究所研究及發展組召集人程月玲小姐
田立仁校董	譚美菲校董	香港專業教育學院白鄧紹芬系主任
田樂仁校董	譚振鳴校董	家庭發展基金羅乃萱總幹事BBS,MH太平紳士
石秦家慧校董	蘇楊潔玲校董	培力控股集團執行董事陳文綺慧女士 BBS
朱俊華校董	蘇達文校董	大名娛樂有限公司林建名博士
何歐陽翠華校董	余大偉校長	六福集團主席兼行政總裁黃偉常先生
何麗全校董	香港大學專業進修學院陳龍生校長	六福集團執行董事兼副行政總裁黃蘭詩小姐
余陳惠玲校董	香港大學李嘉誠醫學院藥理及藥劑學系系主任黃志基教授	信善紫闕玄觀副主席黃啟鑾先生
吳海峯校董	香港大學李嘉誠醫學院精神醫學系臨床助理教授林美玲醫生	香港摺紙協會主席陳柏熹先生
吳瑞珠校董	香港大學臨床腫瘤學系臨床教授暨仁愛堂莊舜而醫療基金(治療癌症)名譽顧問顏繼昌教授	神慈秀明會香港支部長郭慧如上師
苑冬紅校董	香港大學中醫藥學院院長勞力行教授	國際聯青社蔡天文社長
徐永康校董	香港大學中醫藥學院助理院長張樟進教授	景鴻移民顧問有限公司董事長關景鴻博士
徐羅麗萍校董	香港大學中醫藥學院講師石軍醫師	鼎成金融集團有限公司行政主任盧思穎小姐
張華強校董	香港大學中醫藥學院臨床中心經理(醫療) 謝慶綿醫師	
張嘉齊校董	香港大學生物科學學院首席講師侯智恒博士	
郭致宏校董	香港大學藥理及藥劑學系講師林珮珊博士	
陳以誠校董	香港中文大學中醫學院院長梁挺雄教授BBS	
陳卓琦校董		
陳鄭佩華校董		
陳麗蘭校董		
黃悅明校董		
黃國成校董		

醫療輔助隊總參事許偉光先生
CosmoBoxx董事李漢明先生
梁振英GBM,GBS太平紳士
譚耀宗GBM,GBS太平紳士
高永文醫生GBS太平紳士
左偉國醫生SBS太平紳士
石丹理教授BBS太平紳士
張仁良教授BBS太平紳士
黃宏發OBE太平紳士
董煜醫生太平紳士
李子建教授太平紳士
吳克儉太平紳士
黃金寶先生SBS,BBS,MH
管浩鳴法政牧師BBS
貝鈞奇先生SBS,BBS,MH
李南玉博士MH
甘秀雲博士MH
丁錫全醫生
王俊華醫生
白威醫生
何彩華副教授
張正平醫生
張漢奇醫生
許月吟醫生
黃穎暘醫生
劉麗薇教授
歐耀佳醫生
潘展平大律師

簡汝謙律師
譚鳳翎醫生
鄭觀文醫師
丁子朗先生
方伊琪小姐
方啟丞先生伉儷
方誠義先生
王力宏先生
王俊棠先生
王菲小姐
王灝兒小姐
古佩玲小姐
田記發先生
石美寶博士
朱彥女士
朱凱婷小姐
朱順慈博士
何昭華小姐
余日東先生
吳沚默小姐
吳明亮先生
吳若希小姐
吳香倫小姐
吳婉婷小姐
吳細嬌小姐
吳綠花小姐
吳綠嬌小姐
吳騰先生

宋亦希博士
李月蓮博士
李志剛先生
李芷菁小姐
李美辰小姐
李家豐先生
李振威先生
李健先生
李詠豪先生
李福全博士
杜永德博士
杜家軒先生
谷婭淑小姐
車淑梅小姐
周志康先生
周柏豪先生
周港富先生
林佛照先生
林欣彤小姐
林家亨先生
林師傑先生
林曉鋒博士
泳兒小姐
邱為德先生
施黎敏博士
胡楓先生
胡樂雋先生
凌浩雲先生

# 鳴謝

徐熙娣小姐
區美蘭博士
張依勵博士
張瑞蓮小姐
張鴻先生
張寶兒小姐
張譚允小姐
梁唐青儀女士
梁釗峰先生
梁婉冰小姐
梁詠詩小姐
梁嘉恩小姐
莊子賢先生
莊思明小姐
莊雅瑜小姐
許仲康先生
許怡寶女士
許榮輝先生
連詩雅小姐
郭子豪先生
郭志成先生
郭楚翹女士
陳永浩博士
陳百祥先生
陳志康先生
陳貝兒小姐
陳春庭女士
陳美玲小姐

陳海健先生
陳偉佳博士
陳惠玲博士
陳鳳好女士
陸秀嫻女士
陸東先生
陸潔玲小姐
彭俊超博士
彭嘉華先生
彭錦銓先生
曾煥華先生
曾憲康先生
溫俊軒先生
程介明先生
菊梓喬小姐
馮桂儀女士
馮智鸞居士
黃百鳴先生
黃杏秀小姐
黃嘉雯小姐
黃輝成先生
楊奇想小姐
葉柏強博士
葉蔭榮博士
葉韻怡小姐
翟威廉先生
趙小鳳小姐
劉子碩先生

劉吳妹珠女士
劉浩龍先生
劉頻回小姐
歐陽秀女士
潘志恒先生
潘鐵珊先生
蔡康年先生
衛蘭小姐
鄧佩儀小姐
鄧聲興先生
鄭國仁先生
鄭龍先生
黎秀玲小姐
盧麗紅小姐
鍾美娃先生
譚嘉儀小姐
譚潤梅女士
蘇海星先生
Arnett Edwards
Linda小姐
Mr Franco Lam
Mr Julian Wipper
Mr Ho Ki Chung
Ms Leung Chung Yin Joyce
Ms Lo Siu Yin
Ricky Chim
Shum Siu Hung
Willie Heung



慈善組織、團體及學校
東華三院
保良局
九龍樂善堂
博愛醫院
仁濟醫院
圓玄學院
蓬瀛仙館
青松觀
寶蓮禪寺
香港五邑總會
香港神慈秀明會
樂沛兒幼稚園
金巴崙長老會耀道小學
保良局田家炳小學
獅子會何德心小學
九龍華仁書院
屯門官立中學
青松侯寶垣中學
迦密柏雨中學
香海正覺蓮社佛教梁值偉中學
香港紅卍字會大埔卍慈中學
香港教師會李興貴中學
香港道教聯合會圓玄學院第二中學
順德聯誼總會李兆基中學
圓玄學院妙法寺內明陳呂重德紀念中學
聖文德書院
德望學校

香港大學中醫藥院
香港大學社會工作及行政學系
香港大學藥理及藥劑學系
香港中文大學中醫學院
香港中文大學醫學院香港中西醫結合醫學研究所
香港中文大學心理學系
香港中文大學醫學院眼科及視覺科學學系
香港理工大學
香港理工大學康復治療科學系
香港浸會大學持續教育學院
香港教育大學
嶺南大學
嶺南大學亞太老年學研究中心
嶺南大學服務研習處
丁志威議員辦事處
田北辰議員辦事處
任啟邦議員辦事處
余智榮議員辦事處
吳劍昇議員辦事處
吳奮金議員辦事處
呂東孩議員辦事處
李世鴻議員辦事處
李志強議員辦事處
沈運華議員辦事處
范國威議員辦事處
袁敏兒議員辦事處
區能發議員辦事處
梁子穎議員辦事處

梁晃維議員辦事處
梁耀忠議員辦事處
陳少棠議員辦事處
陳美蓮議員辦事處
陳笑文議員辦事處
陳偉坤議員辦事處
陳梓維議員辦事處
陳琬琛議員辦事處
陸平才議員辦事處
陸勁光議員辦事處
陸梓峯議員辦事處
黃冰芬議員辦事處
黃宇翰議員辦事處
黃俊達議員辦事處
黃家華議員辦事處
楊開永議員辦事處
葉傲冬議員辦事處
趙秀嫻議員辦事處
鄭俊平議員辦事處
鄭梓健議員辦事處
謝正楓議員辦事處
羅競成議員辦事處
龐愛蘭議員辦事處
蘇冠聰議員辦事處
九龍灣啟泰苑業主立案法團
元朗怡豐花園業主立案法團
天富苑業主立案法團
屯門山景邨業主立案法團

# 鳴謝

屯門兆康苑(第三、四期) 業主立案法團
屯門雅都花園業主立案法團
屯門翠寧花園業主立案法團
屯門豪景花園業主立案法團
牛池灣牛瓊山苑業主立案法團
兆麟苑業主立案法團
沙田耀安邨業主立案法團
旺角海富苑業主立案法團
青衣邨業主立案法團
海富苑業主立案法團
將軍澳彩明苑業主立案法團
新屯門中心業主立案法團
鳳德邨業主立案法團
錦龍苑業主立案法團
九龍灣德福花園業主委員會
大埔運頭塘聯會
屯門兆康苑兆恆閣互助委員會
牛頭角下邨居民聯會
洋涌村公所村務委員會
彩雲邨居民促進會
慈雲山慈樂邨居民協會
慈樂邨樂天樓互助委員會
慈樂邨樂祥樓互助委員會
屯門三聖邨屋邨諮詢委員會
屯門友愛邨屋邨諮詢委員會
屯門安定邨屋邨諮詢委員會
水邊圍邨屋邨管理諮詢委員會

沙田坳邨屋邨管理諮詢委員會
慈康邨屋邨管理諮詢委員會
大埔廣福邨辦事處
大埔寶雅苑服務處
牛頭角上邨物業服務辦事處
青衣長宏邨物業服務辦事處
深水埗南昌邨客戶服務處
葵興邨管業處
天水圍麗湖居管理服務中心
佳定物業管理公司
卓安物業顧問有限公司
宜居顧問服務有限公司
昇捷管理服務有限公司
啟勝管理服務有限公司
現崇山嘉里物業管理服務有限公司
雅居物業管理有限公司
新昌管理服務有限公司
維健管理服務有限公司
領先物業服務有限公司
錦綉花園物業管理有限公司
鯉景灣物業管理有限公司
大埔寶馬山
屯子圍村
沙田穗禾苑
洋涌新村
青磚圍村
悠然山莊
新慶村

蔚海山莊
一舖清唱
九龍城浸信會長者鄰舍中心 (黃大仙)
九龍城浸信會長者鄰舍中心 (樂富)
大埔主恩浸信會
中國香港匹克球總會
中國香港健美總會
中國香港新興運動協會
五餅二魚網站
仁濟醫院錢曼娟安老院
元朗居民服務社
分享知友
友愛邨大型活動籌委會
天水圍兒童合唱團
天水圍居民服務協會基金會有限公司
屯門友愛活動籌備委員會暨友愛邨 各互助委員會
屯門東南商業協會
屯門獅子會
毋忘愛有限公司
毛妹芭蕾舞學校
正向家長學院
全面發展教育協會
竹園區神召會慈鳳長者鄰舍中心
老友記慈善農莊
伸手助人協會樟木頭老人度假中心
快樂人生義工服務團

沙田信善玄宮
良田之友社
足印義工隊
忠義堂
明愛景康居
東華三院創毅蔬果加工及批發服務
果子·夢 (結伴同遊)
武當道院
社區應急輔助隊
社會政策研究有限公司
社職
芬芬之友社
芳芳之友
長江和黃義工隊
長者享樂慈善社
青草地粵劇工作室
俊彥武術(太極)學會
信善紫闕玄觀
信義會太和青少年綜合服務中心
建祝義工隊
恒基兆業地產集團-恒愛義工隊
香港心血管疾病防治協會
香港木棋總會
香港仔街坊福利會
香港乒乓總會
香港交通安全隊
香港冰球訓練學校
香港羽毛球總會

香港伸展運動學會
香港佛教聯合會佛教正行長者鄰舍中心
香港社會服務聯會
香港青年跆拳道協會
香港宣教會大興長者鄰舍中心
香港律師會
香港音樂傳藝協會
香港家庭計劃指導會屯門婦女會
香港國際社會服務社天水圍北綜合家庭服務中心
香港業餘體育會
香港聖公會安老院舍外展專業服務試驗計劃(九龍中)
香港話劇團
香港劍擊總會
香港關公文化研究會有限公司
香港警察樂隊
粉嶺景嶺街坊互助社
茹樂社
閃爍研藝坊
國際康體專才培訓學院
國際跆拳道香港總會有限公司
國際聯青社
基督教香港信義會
基督教銘恩堂大埔堂銘恩中心
張姚彬社區服務處
彩虹舞坊
惜食堂
救世軍大埔長者綜合服務

惠愛人間
景嶺街坊互助社
港區省級政協委員聯誼會
無界音樂曲藝社
紫天宮
華人永遠墳場管理委員會
華人廟宇委員會
業餘中國舞蹈推廣中心
義口同聲·親子故事義工隊
義工情務局
聖約翰救傷隊
運頭塘社區活動聯會
嘉湖愛心義工隊
歌韻社
舞出人生
舞術館
銀杏館
樂善堂朱定昌護理安老院
鄰舍輔導會黃大仙康盛支援中心
機電工程署員工康樂會
膳心連
親子關社義工隊
頤康樂聚
環星研藝社
「食德好」食物回收計劃
「賽馬會鼓掌·創你程計劃」生涯規劃服務隊(九龍東)
YOHO Midtown 義工隊



# 鳴謝

## 傳媒

大公文匯傳媒集團

大公報

文匯報

方福斯傳媒集團

成報

明報

明報周刊

東方日報

東周刊

信報

南華傳媒兒童快報

星島日報

香港仔

香港有線電視有限公司

香港商報

香港電台

都市日報

壹週刊

晴報

新城廣播有限公司

經濟日報

電訊盈科媒體有限公司

電視廣播有限公司

鳳凰衛視香港台

頭條日報

蘋果日報

蘋果動新聞

歡喜傳媒

am730

Now寬頻電視

on.cc

Viu TV

## 商業機構 / 企業

一鳴拉麵

九龍巴士(一九三三)有限公司

九龍香格里拉大酒店

三菱電機(香港)有限公司

久光製藥(香港)有限公司

大家樂

大聯大電子(香港)有限公司

大鵬藥品

中國工商銀行(亞洲)有限公司

中國銀行(香港)有限公司

中華滙館

六福珠寶

天寶涼茶

天寶廚房

太陽金業控股有限公司

世界夢號

仙跡岩

加美敦有限公司

本匯融資(亞洲)有限公司

永利(香港)泳池有限公司

永義(香港)有限公司

生福珠寶

兆進投資有限公司

先領資本有限公司

好日子皇宴

百佳超級市場

老雪園飲食集團

宏愛文化

李錦記(香港)食品有限公司

沙嗲王

佳盈冰室

怡安集團(AON)

昂坪360

東方表行

東保集團

金輪天地控股有限公司

金輪集團有限公司

冠榮車行

城巴有限公司

建龍飛馬球隊

思傑牙科醫療集團

恆泰裕集團控股有限公司

拜耳醫療保健有限公司

星聚飲食集團有限公司

柏茵音樂基金會

皇冠環球集團

香港上海滙豐銀行有限公司

香港君悅酒店

香港洲際酒店
香港迪士尼樂園
香港海洋公園
香港第一三共有限公司
香港街市
香港黃金海岸酒店
香港摩天輪
香港鐵路有限公司
圃公館
悅來坊
朗盈實業有限公司
海皇粥店
海皇潮州樓
馬仔 Maggiemarket
馬鞍山廣場
健力士世界紀錄
國信會計師事務所
國農金融投資有限公司
國農證券
基匯資本
崔德剛建築工程師樓
康健醫療及牙科服務有限公司
御藥堂
捷成有限公司 (唐太宗)
梯瓦製藥工業有限公司
羚邦集團有限公司
許留山
雀巢香港有限公司

喔噢在線有限公司
富衛保險有限公司
富臨集團
渣打銀行
港九藥房總商會有限公司
華懋集團
順得實業有限公司
匯隆控股有限公司
匯寶醫療用品配套有限公司
新世界第一渡輪服務有限公司
新世界集團
新鴻基地產
楊森大藥廠
瑞士諾華製藥 (香港) 有限公司
義生洋行
聖安娜餅屋
萬希泉
農本方
農圃飯店
運動版圖
達江綠色本地漁場有限公司
零食物語
鼎天茶室
鼎成金融集團有限公司
嘉珀百貨
嘉悅醫療
福泰珠寶集團
豪大食品企業有限公司

領展資產管理有限公司
噴射飛航
德國寶靈家科研藥廠
歐化傢俬
衛材 (香港) 有限公司
輝瑞公司
興威紡織有限公司
遵理集團
錦利五金塑膠廠有限公司
勵協中心
賽諾菲安萬特香港有限公司
鴻星集團
鴻福堂
羅氏大藥廠香港有限公司
麗明珠真髮中心
寶湖飲食集團
123 by ELLA
1010
A & T Sport Goods Company Limited
A Plus World Trade Company Limited
Absolute fitness
ACCLIME
Archon
Artsprit Creative Company Limited
Arup Group Limited
AXA China Region Insurance Company Limited

# 鳴謝

B. Duck
Bake Lab烘焙研究所
Beauty Secret
Cargoholic
CosmoBoxx
EAV Education House
ENS Business Development Ltd
Ever Lucky Ltd
FIT BOXX
FitBoxx
Happiplayground

HAUT CHARME
HKBN Enterprise Solutions Ltd
HKT
HKUE Limited
H-SE
IL COLPO GROUP
Interactive Care Equipment Company
International Digital Currency Markets
Jungle King
M & W 華創城堡有限公司

Madison (China) Ltd
Madison Wine
Mega Ice
Mercer Marsh Benefits
OK便利店
Regal Hotels Group
STAY FRESH
The Wing On Department Stores (Hong Kong) Limited
Victor Sports(HK) Company Limited
WONDER DEVELOPMENT





服務

單位

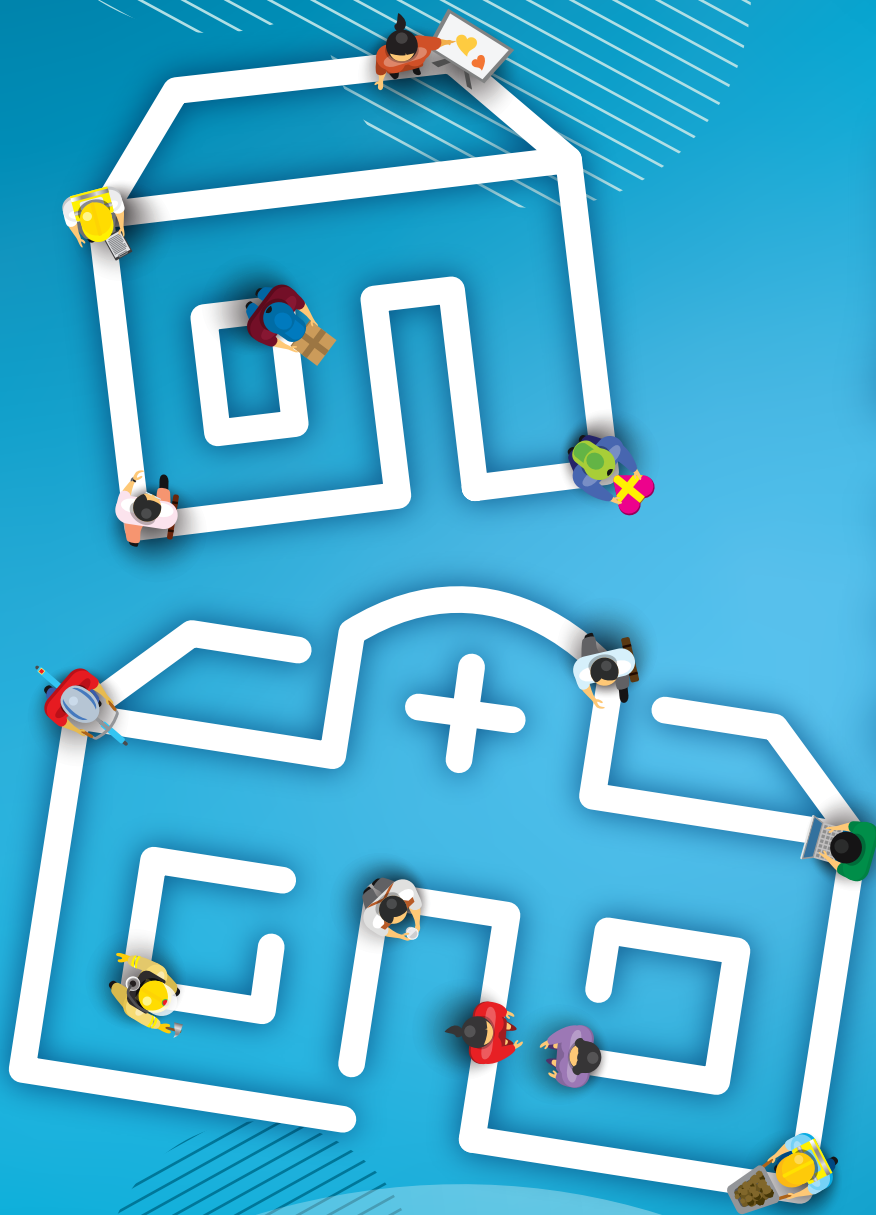

# 服務單位

## 社會服務

### 長者中心及社區服務

仁愛堂胡忠長者地區中心	屯門啟民徑18號仁愛堂賽馬會社區及體育中心4樓
仁愛堂長者支援服務隊	屯門啟民徑18號仁愛堂賽馬會社區及體育中心4樓
仁愛堂田家炳長者鄰舍中心	元朗朗屏邨賀屏樓平台
仁愛堂彭鴻樟長者鄰舍中心	大埔德雅苑地下1-3號及6-8號
仁愛堂吳金玉紀念長者鄰舍中心	屯門三聖邨豐漁樓地下第二號亭
仁愛堂香港台山商會長者鄰舍中心	沙田穗禾苑商場平台G39號
仁愛堂香港台山商會長者活動中心	沙田火炭駿景園駿景路1號地下
仁愛堂田家炳銅鑼灣長者活動中心	銅鑼灣伊榮街7-17號欣榮商業大廈4字樓
仁愛堂嚴梅會雅護腦天地	屯門啟民徑18號仁愛堂賽馬會社區及體育中心5樓
仁愛堂鄧楊詠曼社區持續教育中心	屯門啟民徑18號仁愛堂賽馬會社區及體育中心4-5樓
仁愛堂鄉郊老人外展服務隊	屯門啟民徑18號仁愛堂賽馬會社區及體育中心4樓

### 長期護理及社區支援服務

仁愛堂田家炳護理安老院	元朗朗屏邨畫屏樓地下及2樓
仁愛堂龍韶雅長者日間護理中心	元朗水邊圍邨疊水樓地下
仁愛堂屯門獅子會綜合家居照顧服務中心 (A隊)	屯門良景邨良智樓18-19號地下
仁愛堂田家炳屯門綜合家居照顧服務中心 (B和C隊)	屯門湖翠路138號啟豐園商場地下1C9-1C10室
仁愛堂彭鴻樟元朗綜合家居照顧服務中心 (D隊)	元朗天水圍天耀邨耀隆樓地下
仁愛堂田家炳元朗綜合家居照顧服務中心 (E隊)	元朗馬田路38號怡豐花園商場25-28號地舖
仁愛堂元朗改善家居及社區照顧服務單位	元朗馬田路38號怡豐花園商場25-28號地舖
仁愛堂家居樂	元朗水邊圍邨碧水樓平台211-217號
仁愛堂長者愛心卡計劃	元朗水邊圍邨碧水樓平台211-217號
仁愛堂 (屯門區) 長者社區照顧服務券日間護理單位	屯門啟民徑18號仁愛堂賽馬會社區及體育中心5樓532-535室
仁愛堂 (元朗區) 長者社區照顧服務券日間護理單位	元朗水邊圍邨碧水樓平台211-217號
仁愛堂 (友愛) 長者社區照顧服務券日間護理單位	屯門友愛邨愛勇樓4樓平台401-407室
仁愛堂彩虹社區綜合發展中心	屯門友愛邨愛勇樓4樓平台401-407室
仁愛堂蕭鄭淑貞「仁間有愛」社區支援中心	元朗水邊圍邨碧水樓平台211-217號

## 家庭及青少年服務

仁愛堂圓玄學院「仁間有愛」社區支援中心	鑽石山鳳德邨社區中心1樓106-7室
滙豐仁愛堂「仁間有愛」社區支援中心	黃大仙睦鄰街7號
仁愛堂賽馬會田家炳綜合青少年服務中心	大埔運頭塘邨運頭塘鄰里社區中心1樓、2樓及4
仁愛堂幼稚園社工服務	總辦事處(大埔及北區):大埔運頭塘邨運頭塘鄰里社區中心 分址(屯門):屯門啟民徑18號仁愛堂賽馬會社區及體育中心523室 分址(西九龍):美孚葵涌道2號 分址(東九龍):觀塘成業街7號寧晉中心16樓H室

## 社區發展及培訓服務

仁愛堂社區中心	屯門啟民徑18號仁愛堂賽馬會社區及體育中心2樓、5樓及6樓
仁愛堂屯門「仁間有愛」社區支援中心	屯門藍地屯子圍256A號2樓
仁愛堂屯新青鄉郊社區服務中心	屯門藍地屯子圍256A號地下
仁愛堂田家炳悅讀天地	屯門啟民徑18號仁愛堂賽馬會社區及體育中心2樓
仁愛堂丘忠航自修室	屯門啟民徑18號仁愛堂賽馬會社區及體育中心2樓
仁愛堂延續發展中心	屯門啟民徑18號仁愛堂賽馬會社區及體育中心5樓
仁愛堂賽馬會培訓中心	屯門啟民徑18號仁愛堂賽馬會社區及體育中心5樓
仁愛堂專業培訓中心(九龍西)	深水埗長沙灣道202-204號瑞星商業大廈1樓B室、3樓A & B室及6樓
仁愛堂專業培訓中心(九龍東)	觀塘成業街7號寧晉中心16樓H室
仁愛堂專業培訓中心(屯門澤豐)	屯門青松觀路33號澤豐花園商場2樓
仁愛堂專業培訓中心(牛頭角)	觀塘偉業街137號泛亞中心1樓
屯門區議會仁愛堂青年夢工場	屯門井財街27號井財街政府服務大樓4樓
深水埗區議會仁愛堂美孚鄰舍活動中心	美孚葵涌道2號

## 教育服務

仁愛堂陳黃淑芳紀念中學	屯門旺賢街
仁愛堂田家炳中學	屯門山景邨
仁愛堂劉皇發夫人小學	屯門安定邨
仁愛堂田家炳小學	將軍澳唐俊街3號
仁愛堂顏寶鈴幼稚園	屯門友愛邨愛義樓低座地下
仁愛堂葉德海幼稚園	屯門湖景邨湖畔樓低座地下



# 服務單位

仁愛堂彭鴻樟幼稚園	荃灣大窩口邨富泰樓地下
仁愛堂鄧楊詠曼幼稚園	將軍澳彩明苑彩貴閣地下
仁愛堂龐盧淑燕幼稚園	深水埗荔枝角海麗邨海麗商場1樓114號
仁愛堂劉皇發幼稚園暨幼兒園	屯門啟民徑18號仁愛堂賽馬會社區及體育中心3樓
仁愛堂田家炳幼稚園暨幼兒園	屯門兆康苑兆恆閣兆順閣平台
仁愛堂吳黃鳳英幼稚園暨幼兒園	元朗天水圍天耀邨天耀社區中心5樓
仁愛堂張慕良夫人幼稚園暨幼兒園	大埔運頭塘邨運頭塘鄰里社區中心3樓
仁愛堂陳鄭玉而幼稚園暨幼兒園	尖沙咀柯士甸道西1號1樓104室
香港理工大學仁愛堂歐雪明兒童發展中心	紅磡香港理工大學應用社會科學系GH249室
仁愛堂鄰里支援幼兒照顧計劃、兒童發展基金、 「為輪候資助學前康復服務的兒童提供學習訓練津貼」計劃	屯門青松觀路33號澤豐花園商場2樓6-10號舖
仁愛堂教育中心	屯門啟民徑18號仁愛堂賽馬會社區及體育中心7樓

# 醫療服務

## 醫療中心

仁愛堂蕭梁詠筠綜合醫療中心	屯門啟民徑18號仁愛堂賽馬會社區及體育中心地下
仁愛堂田家炳綜合醫療中心	元朗壽富街3號地舖
仁愛堂陳慧玲綜合醫療中心	葵芳葵義路15號葵芳閣地下G號舖
仁愛堂謝吳翠霞綜合醫療中心	大埔廣福道2-16號廣福華庭1-2號地舖
仁愛堂大埔綜合中醫中心	大埔靖遠街55號地舖
仁愛堂楊素梅中醫中心	何文田佛光街80號何文田廣場229號舖
仁愛堂偉事高牙科診所	屯門啟民徑18號仁愛堂賽馬會社區及體育中心5樓
仁愛堂美樂牙科中心	屯門湖翠路2號美樂花園地下60號舖
仁愛堂馬鞍山牙科中心	沙田馬鞍山鞍駿街23號迎濤灣商場地下12號舖
仁愛堂張心瑜牙科中心	何文田佛光街80號何文田廣場地下2號舖
仁愛堂國際華商協進會牙科中心	沙田大圍積福街64-66號積壽里6號祥興樓地下及閣樓E舖
仁愛堂長者牙科外展服務計劃	屯門海榮路22號屯門中央廣場27號2718室
仁愛堂—香港中文大學中醫診所暨教研中心(屯門區)	屯門屯利街6號仁愛分科診所5樓
仁愛堂—香港大學中醫診所暨教研中心(離島區)	東涌富東街6號東涌健康中心1樓
仁愛堂歐雪明腦伴同行中心	觀塘順天邨天瑤樓平台201號舖
仁愛堂健智軒	觀塘順天邨天瑤樓平台201號舖
仁愛堂鄭丁港善心藥物中心	屯門啟民徑18號仁愛堂賽馬會社區及體育中心地下

## 流動中醫醫療車隊

仁愛堂顏寶鈴第二流動中醫醫療車	仁愛堂顏寶鈴第三流動中醫醫療車
仁愛堂張心瑜流動中醫醫療車	仁愛堂任德章流動中醫醫療車
仁愛堂任德章第二流動中醫醫療車	仁愛堂圓玄學院第三流動中醫醫療車
仁愛堂圓玄學院第四流動中醫醫療車	仁愛堂圓玄學院第五流動中醫醫療車
仁愛堂圓玄學院第六流動中醫醫療車	仁愛堂圓玄學院第七流動中醫醫療車
仁愛堂圓玄學院第八流動中醫醫療車	仁愛堂圓玄學院第九流動中醫醫療車
仁愛堂卓善章流動中醫醫療車	仁愛堂吳應寰紀念流動中醫醫療車
仁愛堂吳應寰紀念第二流動中醫醫療車	仁愛堂屯門獅子會流動中醫醫療車
仁愛堂曹貴子流動中醫醫療車	仁愛堂連卓鋒流動中醫醫療車
仁愛堂陳慧玲流動中醫醫療車	仁愛堂陳炳豐紀念流動中醫醫療車
仁愛堂國際華商協進會流動中醫醫療車	仁愛堂史立德博士流動中醫醫療車

## 綜合醫療車隊

仁愛堂圓玄學院綜合醫療車	仁愛堂圓玄學院第二綜合醫療車
仁愛堂圓玄學院第三綜合醫療車	仁愛堂圓玄學院第四綜合醫療車
仁愛堂歐浩祺紀念綜合醫療車	

## 康體服務

仁愛堂鄭耀源紀念健體中心	屯門啟民徑18號仁愛堂賽馬會社區及體育中心地下
仁愛堂陳文達室內游泳池	屯門啟民徑18號仁愛堂賽馬會社區及體育中心1樓
仁愛堂賽馬會圓玄學院文娛體育館	屯門啟民徑18號仁愛堂賽馬會社區及體育中心3樓
仁愛堂蔡黃玲玲舞蹈館	屯門啟民徑18號仁愛堂賽馬會社區及體育中心3樓
仁愛堂連卓鋒舞蹈館	屯門啟民徑18號仁愛堂賽馬會社區及體育中心4樓
仁愛堂珍妮舞蹈館	屯門啟民徑18號仁愛堂賽馬會社區及體育中心地下

## 環保及社會企業

仁愛堂社會企業 — 綠家居	屯門啟民徑18號仁愛堂賽馬會社區及體育中心地下
仁愛堂社會企業 — 水雲澗	屯門置樂花園2座商場地下30-31號
仁愛堂社會企業 — 水雲澗分店	屯門啟民徑18號仁愛堂賽馬會社區及體育中心地下
長者健康生活站 (屯門站)	屯門啟民徑18號仁愛堂賽馬會社區及體育中心4樓
社區教育及環保教育生活館	屯門啟民徑18號仁愛堂賽馬會社區及體育中心3樓319室
綠在屯門	屯門屯義街9號









 仁愛堂  
YAN OI TONG

香港屯門啟民徑18號  
仁愛堂賽馬會社區及體育中心  
Yan Oi Tong Jockey Club Community & Sports Centre  
18 Kai Man Path, Tuen Mun, Hong Kong

